

Mestská rada v Pezinku

Dňa: 11.12.2019

bod: 2.

02. Návrh VZN č. 9/2019 o miestnych daniach a miestnom poplatku za komunálne odpady a drobné stavebné odpady

PREDKLADÁ: Ing. arch. Igor Hianik, primátor mesta Pezinok
SPRACOVALI: Ing. Barbora Žemličková, vedúca referátu miestnych daní
JUDr. Jana Klúčiková, referent daňových exekúcií

UZNESENIE MsR č. 2-/2019

Mestská rada v Pezinku

odporúča

Mestskému zastupiteľstvu v Pezinku, v zmysle ustanovenia § 11 ods. 4 písm. g) a ustanovenia § 6 zákona Slovenskej národnej rady č. 369/1990 Zb. o obecnom zriadení v znení neskorších predpisov, s poukazom na ustanovenia zákona NR SR č. 582/2004 Z. z. o miestnych daniach a miestnom poplatku za komunálne odpady a drobné stavebné odpady v znení neskorších predpisov

schváliť

Všeobecne záväzné nariadenie č. 9/2019 o miestnych daniach a miestnom poplatku za komunálne odpady a drobné stavebné odpady v predloženom znení.

- (a) bez pripomienok
- (b) s týmito pripomienkami

Dôvodová správa:

Dôležitou kompetenciou Mestského zastupiteľstva je uznávať sa na všeobecne záväzných nariadeniach (ďalej len „VZN“). Vydávanie všeobecne záväzných nariadení obcí slúži na regulovanie spoločenských vzťahov a usmerňovanie správania právnických a fyzických osôb na území obce. Mestské zastupiteľstvo môže vydávať VZN tak vo veciach územnej samosprávy (§ 6 ods. 1 zákona č. 369/1990 Zb.), ako aj vo veciach, v ktorých plní úlohy štátnej správy, ale v tomto prípade musí existovať splnomocnenie zo zákona (§ 6 ods. 2 zákona č. 369/1990 Zb.).

Návrh VZN, o ktorom má Mestské zastupiteľstvo rokovať, musí byť zverejnený obvyklým spôsobom najmenej na dobu 15 dní pred jeho prerokovaním v MsZ.

Počas vyvesenia začína plynúť 10-dňová lehota, počas ktorej môžu tak fyzické, ako aj právnické osoby uplatniť pripomienky k návrhu VZN.

Pripomienkou možno navrhnúť nový text, odporučiť úpravu textu (doplnenie, zmenu, vypustenie alebo spresnenie pôvodného textu). Z pripomienky musí byť zrejmé, kto ju predkladá. Na ostatné podnety nemusí navrhovateľ VZN prihliadať, a to najmä vtedy, ak nie sú zdôvodnené (§ 6 ods. 4 zákona c. 369/1990 Zb.).

Vyhodnotenie pripomienok uskutoční navrhovateľ VZN. Vyhodnotenie obsahuje stručný obsah pripomienky, údaje o tom, kto pripomienku predložil, ktorým pripomienkam sa vyhovel alebo nevyhovel a z akých dôvodov (§ 6 ods. 6 zákona c. 369/1990 Zb.).

Vyhodnotenie pripomienok sa musí predložiť poslancom MsZ najneskôr 3 dni pred rokovaním MsZ o návrhu VZN.

V prílohe tohto materiálu vám predkladáme návrh Všeobecne záväzného nariadenia č. 9/2019 o miestnych daniach a miestnom poplatku za komunálne odpady a drobné stavebné odpady na schválenie najmä z dôvodu úpravy sadzieb daní z nehnuteľnosti ako i zvýšenia sadzieb poplatku za komunálne odpady tak, aby sa príjem poplatku priblížil k nákladom mesta vynaložených na nakladanie s komunálnymi odpadmi.

Ide o VZN vo veciach, v ktorých Mesto plní úlohy vo veciach územnej samosprávy a pre prehľadnosť a jednoznačnosť sa vydáva všeobecne záväznú nariadenie ako úplné s novým číslom VZN č. 9/2019 o miestnych daniach a miestnom poplatku za komunálne odpady a drobné stavebné odpady, ktoré v prílohe predkladáme.

Mesto Pezinok v súlade so zákonom NR SR č. 582/2004 Z. z. o miestnych daniach a miestnom poplatku za komunálne odpady a drobné stavebné odpady v znení neskorších predpisov môže ukladať miestne dane a miestny poplatok za komunálne odpady a drobné stavebné odpady.

Miestne dane z nehnuteľností boli v meste naposledy upravované v roku 2012 VZN č. 12/2012 s účinnosťou od 01. 01. 2013 a sadzby za miestny poplatok za komunálne odpady boli upravené ešte v roku 2007 VZN č. 14/2007 s účinnosťou od 01. 01. 2008.

V predložennom návrhu VZN o miestnych daniach a miestnom poplatku za komunálne odpady a drobné stavebné odpady na rok 2020 sú zmeny sadzieb za dane a komunálny odpad dôsledkom novo prijatých zákonov v parlamente, ktoré negatívne vplyvajú na výdavky samosprávy.

Predovšetkým je to z dôvodu prijatia noviel č. 315/2019 Z. z. a č. 316/2019 Z. z., ktorými sa mení a dopĺňa zákon NR SR č. 595/2003 Z. z. o dani z príjmov v znení neskorších predpisov

s účinnosťou od 01. 01. 2020, čím dochádza k zníženiu príjmu samosprávy z podielových daní. Pre mesto Pezinok to bude predstavovať predpokladaný úbytok príjmov viac ako 240 tisíc Eur. Obec a mestá majú dve možnosti ako tento výpadok zmierniť, a to buď obmedzia svoju činnosť alebo zvýšia príjmy formou daní a poplatkov.

1. Všetky sadzby daní zo stavieb, bytov a nebytových priestorov sú stanovené za každý aj začatý m² na jeden kalendárny rok a sadzba dane z pozemkov je vyjadrená v % na kalendárny rok.

Na základe tohto VZN sa menia výšky sadzby dane nasledovne:

- pri stavebných pozemkoch z 0,50 % na hodnotu 1 %;
- zo stavieb na bývanie a drobné stavby, ktoré majú doplnkovú funkciu pre hlavnú stavbu z 0,30 €/m² za každý aj začatý m² zastavanej plochy na 0,39 €/m² za každý aj začatý m² zastavanej plochy;
- za chaty a stavby na individuálnu rekreáciu sa navrhuje zvýšiť z 1,30 €/m² na 2,00 €/m²;
- pre samostatne stojace garáže, stavby hromadných garáží, stavby hromadných garáží umiestnených pod zemnou z 1,00 €/m² na 1,30 €/m²;
- zvýšenie sadzby dane z 3,00 €/m² na 3,90 €/m² pri priemyselných stavbách, stavbách slúžiacich energetike, stavbách slúžiacich stavebníctvu, stavby využívané na skladovanie vlastnej produkcie vrátane stavieb na vlastnú administratívu, stavby na ostatné podnikanie a na zárobkovú činnosť, skladovanie a administratívu súvisiacu s ostatným podnikaním a so zárobkovou činnosťou;
- ostatné stavby z hodnoty 1,50 €/m² na 3,90 €/m².

Týmto VZN sa navrhuje aj zvýšenie sadzby pri viacpodlažných stavbách z 0,05 €/m² na 0,10 €/m² za každé ďalšie podlažie okrem prvého nadzemného podlažia.

Sadzba dane z bytov sa týmto navrhuje meniť takto:

- byty z 0,25 €/m² na 0,39 €/m²;
- nebytové priestory určené na iný účel ako podnikanie (napr. garážové miesta) z 1,00 €/m² na 1,20 €/m²;
- bytové priestory (plochy bytu alebo časti bytu) v bytovom dome a nebytové priestory v bytovom dome určené na podnikanie z 2,50 €/m² na 3,00 €/m².

Navrhované zmeny sadzieb dane z nehnuteľností zvýšia predpis dane z nehnuteľností oproti roku 2019 o 765 910,80 €, predpokladaný predpis dani z nehnuteľností na rok 2020 je 2 530 990 € (z toho: stavebné pozemky o 17 054,06 €, rodinné domy o 45 391,64 €, byty o 63 344,31 € a nebytové priestory o 11 293,93 €, chaty o 26 573,95 €, pre samostatne stojace garáže, stavby hromadných garáží, stavby hromadných garáží umiestnených pod zemnou o 15 100,31 €, priemyselné stavby o 25 134,41 €, stavby na ostatnú podnikateľskú a zárobkovú činnosť o 232 899,57 €, ostatné stavby o 314 412,32 €, viacúčelové stavby o 14 706,01 €).

Sadzby daní z nehnuteľností VZN 2019 - návrh VZN 2020

| PO / FO | rok 2019 | | | Navýšenie na rok 2020 | Predpokladaný predpis na rok 2020-navýšenie podľa navrhovanej výšky sadzby | % navýšenie |
|--|-----------------|--------|-----------------------------|-----------------------|--|-------------|
| | hodnota pozemku | sadzba | Predpis k 26.09.2019 v € | navýšená sadzba | Predpokladaný predpis na r. 2020 | |
| POZEMKY | | | | | | |
| orná pôda, chmelnice, vinice, ovocné sady | 0,4388 | 0,60 | 40 519,36 | 0,60 | 40 519,36 | 0 |
| trvalé trávnaté porasty | 0,0956 | 0,60 | 2 111,10 | 0,60 | 2 111,10 | 0 |
| záhrady | 4,64 | 0,50 | 15 823,92 | 0,50 | 15 823,92 | 0 |
| zastavané plochy a nádvorcia | 4,64 | 0,50 | 54 741,68 | 0,50 | 54 741,68 | 0 |
| ostatné plochy | 4,64 | 0,50 | 28 490,00 | 0,50 | 28 490,00 | 0 |
| lesné pozemky, na ktorých sú hospodárske lesy, rybníky s chovom rýb a ostatné hospodársky využité vodné plochy Pezínok | 0,0771 | 0,25 | 4 038,16 | 0,25 | 4 038,16 | 0 |
| lesné pozemky, na ktorých sú hospodárske lesy, rybníky s chovom rýb a ostatné hospodársky využité vodné plochy Grinava | 0,0700 | 0,25 | 683,67 | 0,25 | 683,67 | 0 |
| stavebné pozemky | 46,47 | 0,50 | 17 054,06 | 1,00 | 34 108,12 | 100 |
| SUMÁR POZEMKY | | | 163 461,95 | | 180 516,01 | |
| BYTY | | sadzba | Predpis na rok 2019 | navýšená sadzba | | |
| byt | x | 0,25 | 113 114,83 | 0,39 | 176 459,14 | 56 |
| nebytový priestor bez podnikania - garážové stálie | x | 1,00 | 15 707,17 | 1,20 | 18 848,60 | 20 |
| nebytový priestor s podnikaním | x | 2,50 | 40 762,50 | 3,00 | 48 915,00 | 20 |
| SUMÁR BYTY | | | 169 584,50 | | 244 222,74 | |
| STAVBY | | sadzba | Predpis na rok 2019 | | | |
| stavby na bývanie - RD | x | 0,30 | 151 305,46 | 0,39 | 196 697,10 | 30 |
| stavby na pôdohospodársku produkciu, skleníky... | x | 0,50 | 16 459,50 | 0,50 | 16 459,50 | 0 |
| chaty | x | 1,30 | 49 351,63 | 2,00 | 75 925,58 | 54 |
| samostatne stojace garáže, stavby hromadných garáží ... | x | 1,00 | 50 334,35 | 1,30 | 65 434,66 | 30 |
| priemyselné stavby | x | 3,00 | 83 781,35 | 3,90 | 108 915,76 | 30 |
| stavby na ostatnú podnikateľskú a zárobkovú činnosť... | x | 3,00 | 776 331,89 | 3,90 | 1 009 231,46 | 30 |
| ostatné stavby | x | 1,50 | 196 507,70 | 3,90 | 510 920,02 | 160 |
| viacúčelové stavby | | | 107 961,18 | | 122 667,49 | |
| SUMÁR STAVBY | | | 1 432 033,06 | | 2 106 251,55 | |
| podlažie | | 0,05 | | 0,10 | | 100 |
| PREDPIS SPOLU : | | | 1 765 079,50 | | 2 530 990,30 | |
| | | | navýšenie predpisu : | 765 910,80 € | | |

2. V ustanovení § 8 Oslobodenie od dane a zníženie dane opravuje sa text bodu (2) z pôvodného znenia :

(2) Od dane zo stavieb a dane z bytov sú oslobodené stavby na bývanie a byty vo vlastníctve fyzických osôb v hmotnej núdzi v zmysle zákona č.599/2003 Z. z. o pomoci v hmotnej núdzi, ktoré slúžia na ich trvalé bývanie.

na nové znenie :

(2) Od dane zo stavieb a dane z bytov sú oslobodené stavby na bývanie a byty vo vlastníctve fyzických osôb v hmotnej núdzi v zmysle platného zákona o pomoci v hmotnej núdzi, ktoré slúžia na ich trvalé bývanie.

Do tohto ustanovenia sa dopĺňa nový ods. 3 :

a) o 70 % u stavieb na bývanie a byty, ktorých vlastníckmi sú občania - držiteľia preukazu fyzickej osoby s ťažkým zdravotným postihnutím so sprievodcom, ako aj prevažne alebo úplne bezvládných občanov, ktoré slúžia na ich trvalé bývanie.

3. Výšky sadzby ostatných daní vymedzených v tomto návrhu VZN, ako daň za psa, daň za užívanie verejného priestranstva, daň za ubytovanie, daň za predajné automaty a daň za nevýherné hracie prístroje zostávajú nezmenené.

4. V predmetnom návrhu VZN je navrhnuté zvýšenie sadzieb poplatku za komunálne odpady v súlade so zákonom NR SR č. 79/2015 Z. z. o odpadoch a o zmene a doplnení niektorých zákonov v znení neskorších predpisov z dôvodu priblíženia sa príjmu z poplatkov k nákladom mesta vynaložených na nakladanie s komunálnymi odpadmi, v nadväznosti na povinnosti, ktoré vyplývajú pre mestá zo zákonodarcami prijatých zákonných noriem.

Navrhované zmeny sadzieb poplatku za komunálny odpad zvýšia predpis poplatku za komunálny odpad oproti roku 2018 o 402 297 €, predpokladaný predpis poplatkov za komunálny odpad na rok 2020 je 1 350 043,65 € (z toho fyzické osoby v rodinnom dome, v bytovom dome a chaty spolu 897 516,18 €, právnické osoby a podnikatelia spolu 452 527,47 €).

Pre fyzické osoby uvedené v § 27 ods. 1 sa navrhuje úprava sadzby poplatku v týchto bodoch:

- aa) z 0,069 € na 0,099 € za osobu a kalendárny deň, ak má v meste trvalý pobyt alebo prechodný pobyt v rodinnom dome alebo jej časti (ďalej len budova) alebo užíva lebo je oprávnená užívať rodinný dom či budovu na iný účel ako na podnikanie. To neplatí, ak má osoba trvalý pobyt v nehnuteľnosti na individuálnu rekreáciu;
- ab) z 0,079 € na 0,099 € za osobu a kalendárny deň, ak má v meste trvalý pobyt alebo prechodný pobyt v bytovom dome alebo je oprávnená užívať byt na iný účel ako na podnikanie;
- ac) z 0,0432 € na 0,099 € za osobu a kalendárny deň, ak má v meste trvalý pobyt alebo prechodný pobyt v nehnuteľnosti na individuálnu rekreáciu, alebo užíva alebo je oprávnená užívať nehnuteľnosť na individuálnu rekreáciu na iný účel ako na podnikanie.

| Návrh sadzieb poplatku za komunálny odpad na rok 2020 Fyzické osoby (rodinný dom, bytový dom, chata) | | | | | | | | | | |
|--|----------------------|---------------|--------------------------|-------------------------------|--------------------------|-------------------------------|---------------------------|----------|-------------------|------------------------------|
| | Objem nádoby (liter) | Počet vývozov | sadza 2019 (1 osoba/deň) | ročný poplatok 2019 (365 dní) | sadza 2020 (1 osoba/deň) | ročný poplatok 2020 (366 dní) | rozdiel r. 2020 - r. 2019 | % nárast | Počet poplatníkov | Predpokladaný príjem r. 2020 |
| NOFORD | 240 | 26 | 0,069 | 25,185 € | 0,099 | 36,23 € | 11,049 € | 43,87 | 9 565 | 346 578,21 € |
| NOFOBD | 1100 | 26 | 0,079 | 28,835 € | 0,099 | 36,23 € | 7,399 € | 25,66 | 14 741 | 534 125,39 € |
| NOFOCHATA | 1100 | 52 | 0,0432 | 15,768 € | 0,099 | 36,23 € | 20,466 € | 129,79 | 464 | 16 812,58 € |
| Spolu | | | | | | | | | | 897 516,18 € |

Navrhované sadzby v rámci množstvového zberu pre právnické osoby a fyzické osoby – podnikateľov sú rozdelené podľa veľkosti zbernej nádoby a počtu vývozov.

| Návrh sadzieb poplatku za komunálny odpad na rok 2020 Právnické osoby a podnikateľ (množstvový zber) Pezinok | | | | | | | | | | |
|--|----------------------|---------------|---------------------------------------|---------------------------------------|-------------|--|--|---------------------------|----------|------------------------------|
| Typ | Objem nádoby (liter) | Počet vývozov | Sadza €/l s prenájom nádoby r. 2019 | Sadza €/l s prenájom nádoby r. 2020 | Počet nádob | Ročný poplatok s prenájom nádoby r. 2019 | ročný poplatok s prenájom nádoby r. 2020 | Rozdiel r. 2020 - r. 2019 | % nárast | Predpokladaný príjem r. 2020 |
| Netriedený odpad | 240 | 104 | 0,0179 | 0,0220 | 21 | 446,78 € | 549,12 € | 102,34 € | 22,91 | 11 531,520 € |
| Netriedený odpad | 1100 | 104 | 0,0143 | 0,0172 | 96 | 1 635,92 € | 1 967,68 € | 331,76 € | 20,28 | 188 897,280 € |
| Netriedený odpad | 240 | 52 | 0,0186 | 0,0228 | 92 | 232,13 € | 284,54 € | 52,42 € | 22,58 | 26 178,048 € |
| Netriedený odpad | 1100 | 52 | 0,0146 | 0,0180 | 89 | 835,12 € | 1 029,60 € | 194,48 € | 23,29 | 91 634,400 € |
| Netriedený odpad | 240 | 26 | 0,0193 | 0,0239 | 309 | 120,43 € | 149,14 € | 28,70 € | 23,83 | 46 083,024 € |
| Netriedený odpad | 1100 | 26 | 0,0159 | 0,0194 | 53 | 454,74 € | 554,84 € | 100,10 € | 22,01 | 29 406,520 € |
| Netriedený odpad | 240 | 12 | 0,0236 | 0,0294 | 171 | 67,97 € | 84,67 € | 16,70 € | 24,58 | 14 478,912 € |
| Netriedený odpad | 1100 | 12 | 0,0193 | 0,0232 | 32 | 254,76 € | 306,24 € | 51,48 € | 20,21 | 9 799,680 € |
| Netriedený odpad | 1100 | 1 | 0,0163 | 0,0200 | 0 | 17,93 € | 22,00 € | 4,07 € | 22,70 | 0,000 € |
| BIO | 240 | 38 | 0,0033 | 0,0044 | 61 | 30,10 € | 40,13 € | 10,03 € | 33,33 | 2 447,808 € |
| BIO | 1100 | 38 | 0,0033 | 0,0044 | 5 | 137,94 € | 183,92 € | 45,98 € | 33,33 | 919,600 € |
| 421 376,792 € | | | | | | | | | | |
| Typ | Objem nádoby (liter) | Počet vývozov | Sadza €/l bez prenájom nádoby r. 2019 | Sadza €/l bez prenájom nádoby r. 2020 | Počet nádob | Ročný poplatok bez prenájom nádoby r. 2019 | Ročný poplatok bez prenájom nádoby r. 2020 | Rozdiel r. 2020 - r. 2019 | % nárast | Predpokladaný príjem r. 2020 |
| Netriedený odpad | 1100 | 104 | 0,0136 | 0,0171 | 3 | 1 555,84 € | 1 956,24 € | 400,40 € | 25,74 | 5 868,72 € |
| Netriedený odpad | 1100 | 52 | 0,0136 | 0,0180 | 21 | 777,92 € | 1 029,60 € | 251,68 € | 32,35 | 21 621,60 € |
| Netriedený odpad | 1100 | 26 | 0,0136 | 0,0192 | 5 | 388,96 € | 549,12 € | 160,16 € | 41,18 | 2 745,60 € |
| Netriedený odpad | 1100 | 12 | 0,0139 | 0,0231 | 3 | 183,48 € | 304,92 € | 121,44 € | 66,19 | 914,76 € |
| Netriedený odpad | 1100 | 1 | 0,0149 | 0,0200 | 0 | 16,39 € | 22,00 € | 5,61 € | 34,23 | 0,00 € |
| 31 150,68 | | | | | | | | | | |
| Spolu | | | | | | | | | | 452 527,47 |

| NETRIEDENÝ ODPAD počet vývozov | 240 L nádoby | 1 100 L kontajnery | |
|--------------------------------------|-------------------------|-------------------------|-------------------------|
| | s prenájom nádoby | bez prenájom kontajnera | s prenájom kontajnera |
| 104 | 0,0179 €/L / 0,0220€/L | 0,0136 €/L / 0,0171 €/L | 0,0143€/L / 0,0172 €/L |
| 52 | 0,0186 €/L / 0,0228 €/L | 0,0136 €/L / 0,0180 €/L | 0,0146 €/L / 0,0180 €/L |
| 26 | 0,0193 €/L / 0,0239 €/L | 0,0136 €/L / 0,0192 €/L | 0,0159 €/L / 0,0194 €/L |
| 12 | 0,0236 €/L / 0,0294 €/L | 0,0139 €/L / 0,0231 €/L | 0,0193 €/L / 0,0232 €/L |
| 1 | x | 0,0149 €/L / 0,0200 €/L | 0,0163 €/L / 0,0200 €/L |

| NETRIEDENÝ ODPAD počet vývozov | veľkokapacitné kontajnery - s prenájomom | | | |
|--|--|--|-----------------------|----------------|
| | objem 5m ³ | | objem 7m ³ | |
| 1 | vývoz z Mesta | 0,0289 €/liter | vývoz z Mesta | vývoz z RO |
| | 0,0252 €/liter | 0,0289 €/liter | 0,0242 €/liter | 0,0269 €/liter |
| Biodpad – vytriedený z komunálneho odpadu | | 0,0033 €/liter / 0,0044 €/liter | | |

V ustanovení § 28 Vrátanie, zníženie a odpustenie poplatku sa dopĺňa nový text :

- odsek (4), ktorý ustanovuje možnosť zníženia alebo odpustenia miestneho poplatku za komunálny odpad vo výške odpracovaných hodín pre mesto, pričom pre určenie výšky zníženia alebo odpustenia poplatku sa počet odpracovaných hodín vynásobí minimálnou hodinovou mzdou ustanovenou Nariadením vlády SR o ustanovení sumy minimálnej mzdy na príslušný kalendárny rok. Zníženie alebo odpustenie miestneho poplatku za komunálny odpad bude závisieť od počtu skutočne odpracovaných hodín. Správca dane poskytne zníženie alebo odpustenie miestneho poplatku za komunálny odpad rozhodnutím mesta.

- odsek (5), keď správca dane ustanovuje zníženie miestneho poplatku o 70 % pre poplatníka, ktorý je držiteľom preukazu fyzickej osoby s ťažkým zdravotným postihnutím so sprievodcom, ako aj prevažne alebo úplne bezvládnej fyzickej osobe.

- v odseku (6) - Akceptovateľné doklady preukazujúce nárok na zníženie alebo odpustenie poplatku sa z dôvodu prijatia novely zákona NR SR č. 221/2019 Z. z. proti byrokracii a o zmene a doplnení niektorých zákonov upravuje text pre žiakov a študentov navštevujúcich školu, a to:
z pôvodného znenia :

f) potvrdenie o dennom štúdiu mimo miesta trvalého pobytu vrátane dokladu o ubytovaní

na nové znenie:

b/ oznámenie poplatníka s údajmi žiaka alebo študenta, a to meno, priezvisko a rodné číslo alebo dátum narodenia za účelom overenia si statusu žiaka alebo študenta

Ďalšie zmeny v texte predloženého návrhu VZN vyplynuli z praxe a sú len formálne.

Dňom účinnosti tohto VZN sa ruší

- VZN č. 15/2015 o miestnych daniach a miestnom poplatku za komunálne odpady a drobné stavebné odpady
- VZN č. 8/2016, ktorým sa mení a dopĺňa VZN č. 15/2015 o miestnych daniach a miestnom poplatku za komunálne odpady a drobné stavebné odpady
- VZN č. 9/2018, ktorým sa mení a dopĺňa VZN č. 15/2015, VZN č. 8/2016 o miestnych daniach a miestnom poplatku za komunálne odpady a drobné stavebné odpady

Príloha : VZN č. 9/2019

Navýšenie daní v Pezinku porovnanie pred a po

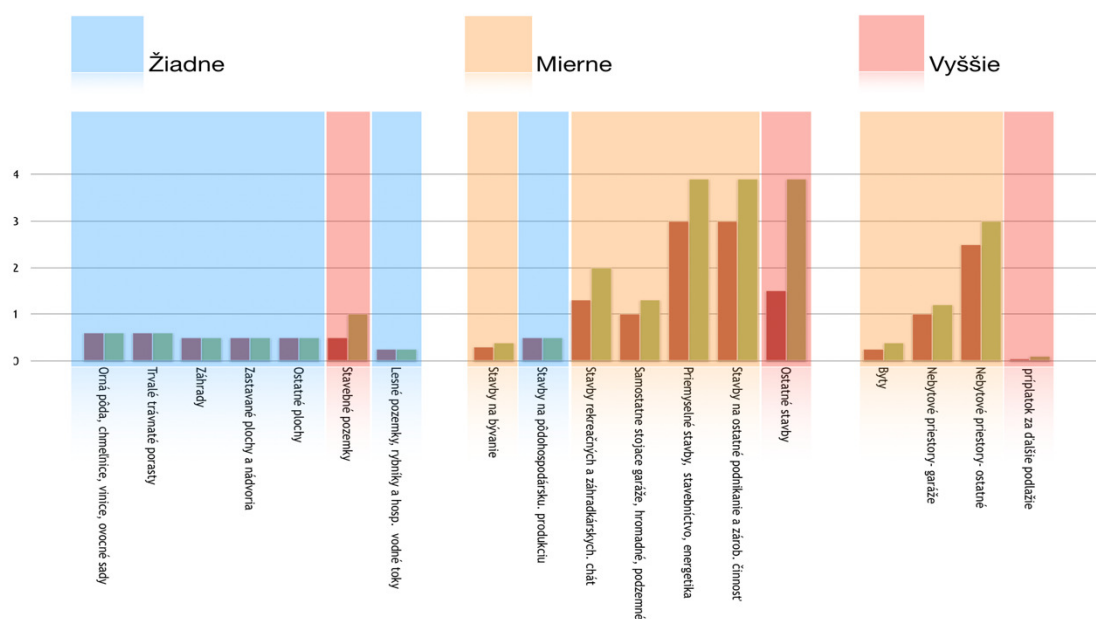

Porovnanie navýšených daní s inými mestami

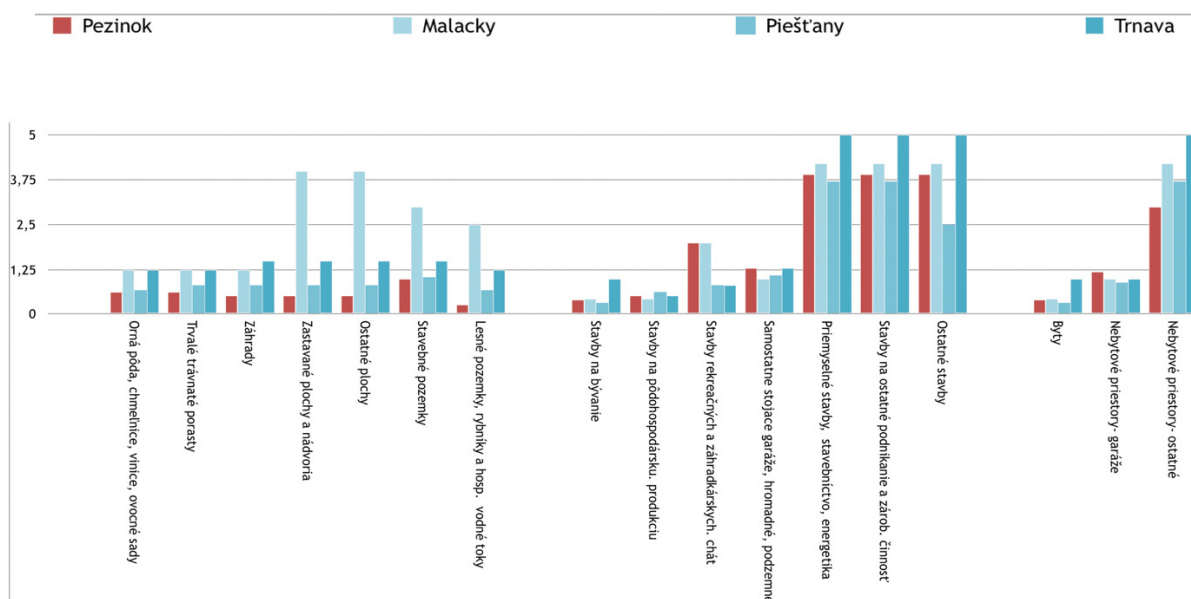

Navýšenie daní a poplatkov podľa druhu



**mesačné navýšenie
poplatkov za mesiac teraz**

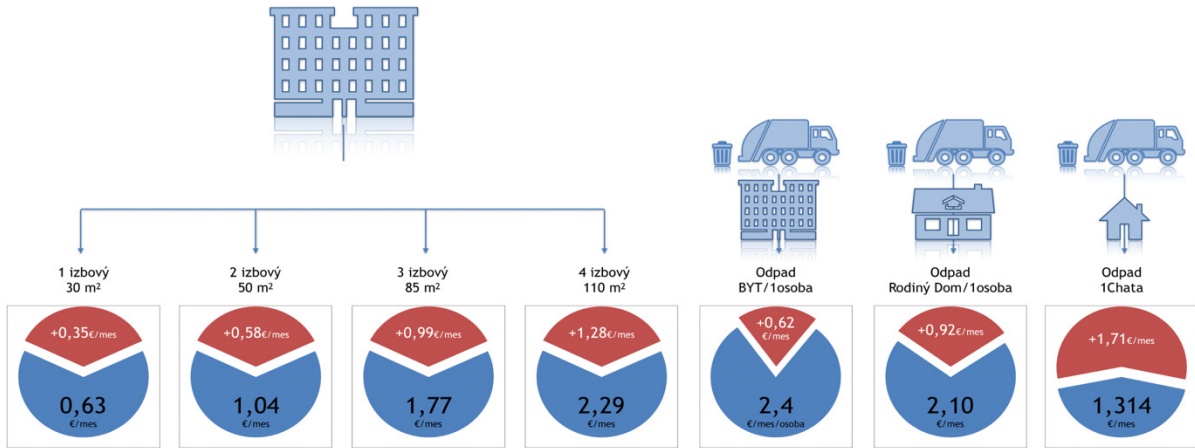

Navýšenie daní a poplatkov



**mesačné navýšenie
poplatkov za mesiac teraz**

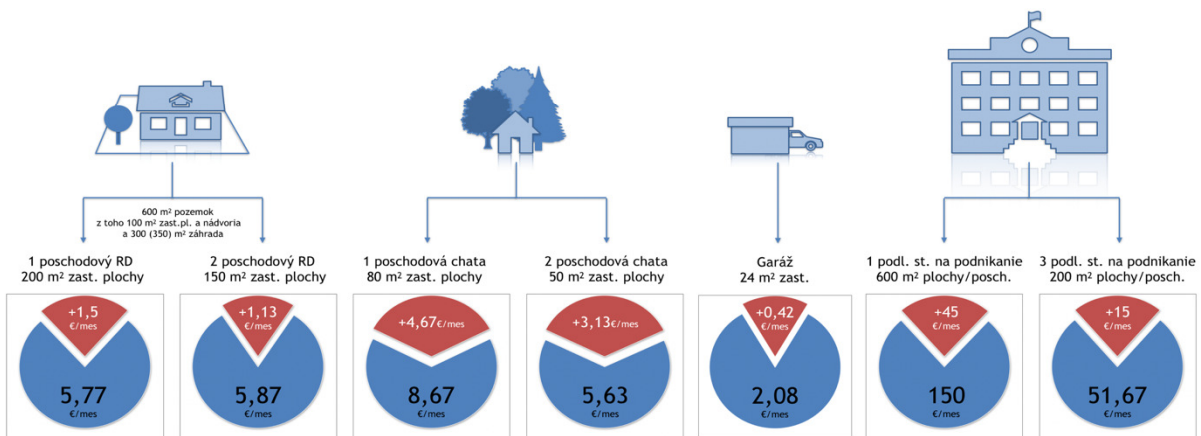

Pár mladých ľudí

2 izbový byt s garážou
zaplatí za mesiac o 2,24€ viac

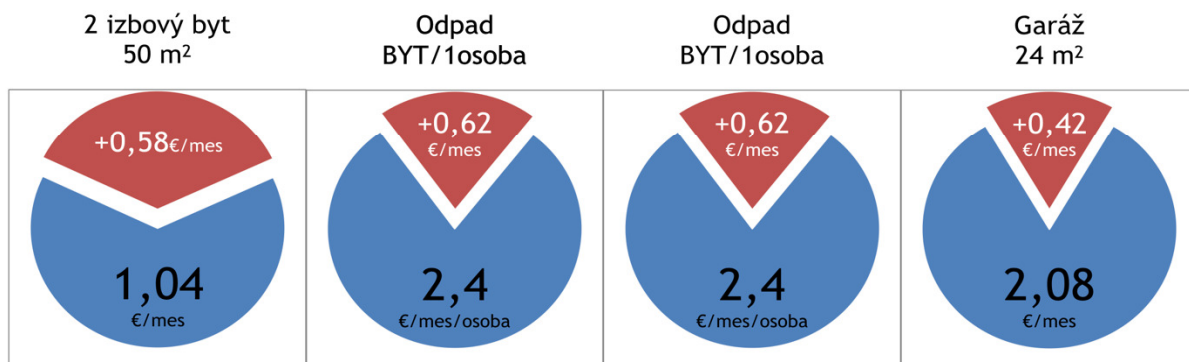

Do roku 2019 platíme:

Od roku 2020 zaplatíme navyše o:

Od roku 2020 zaplatíme konečné poplatky:

7,92/mesiac - 95,04/rok

2,24/mesiac

10,16/mesiac

- 26,88 / rok

- 121,92/rok

Rodina s dieťaťom

3 izbový byt
zaplatí za mesiac o 2,85€ viac

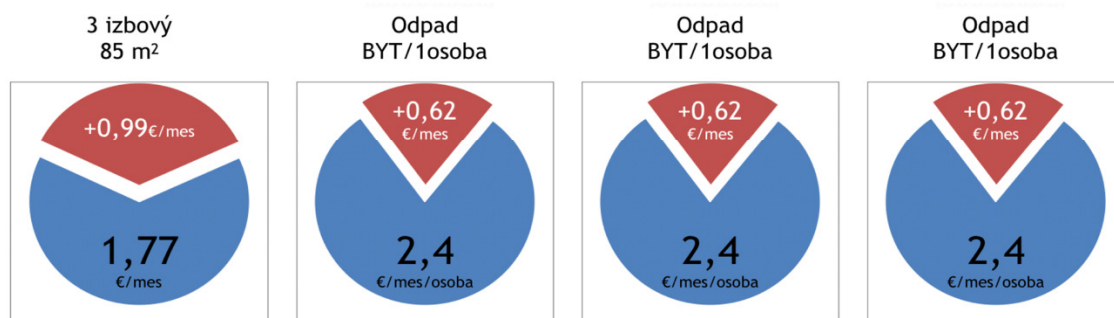

Do roku 2019 platíme:

Od roku 2020 zaplatíme navyše o:

Od roku 2020 zaplatíme konečné poplatky:

8,97/mesiac - 107,64/rok

2,85/mesiac

11,82/mesiac

- 34,2 / rok

- 141,84/rok

Rodina s 2 deťmi

4 izbový byt, garáž, chata
zaplatí za mesiac o 9,02€ viac

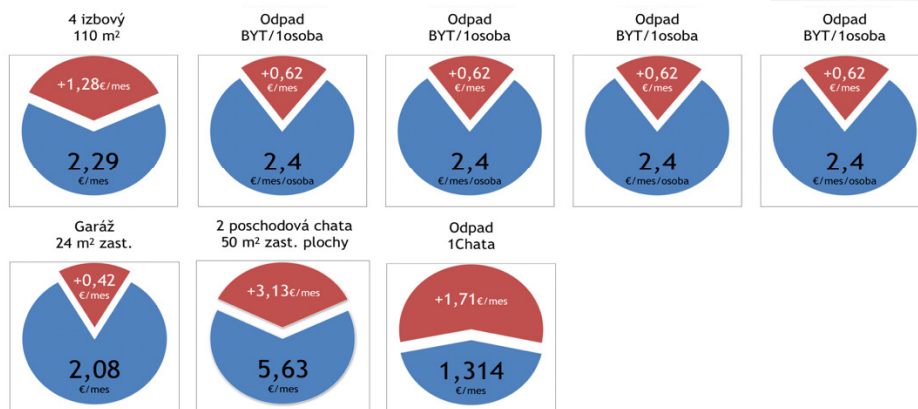
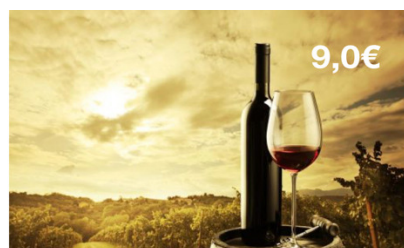

Do roku 2019 platíme:

Od roku 2020 zaplatíme navyše o:

Od roku 2020 zaplatíme konečné poplatky:

20,91/mesiac - 250,97/rok

9,02/mesiac

- 108,24 / rok

29,93/mesiac

- 359,21/rok

Rodina s 3 deťmi

Rodinný dom, chata
zaplatí za mesiac o 10,57€ viac

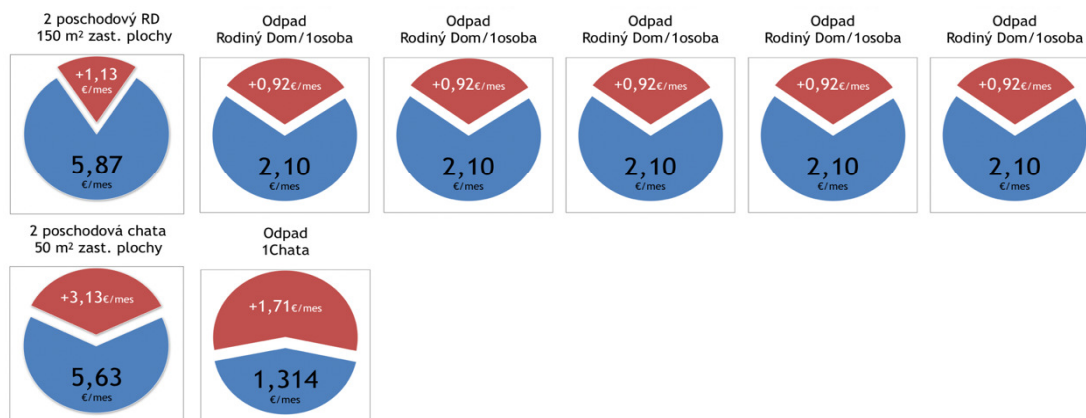

Do roku 2019 platíme:

Od roku 2020 zaplatíme navyše o:

Od roku 2020 zaplatíme konečné poplatky:

23,31/mesiac - 279,77/rok

10,57/mesiac

- 126,84 / rok

33,88/mesiac

- 406,62/rok

Dôchodca

2 izbový byt

zaplatí za mesiac o 1,20€ viac



2 izbový byt
50 m²

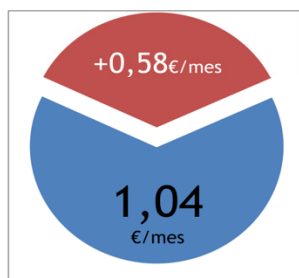

Odpad
BYT/1osoba

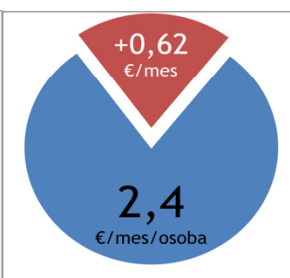

Do roku 2019 platíme:

Od roku 2020 zaplatíme navyše o:

Od roku 2020 zaplatíme konečné poplatky:

3,44/mesiac - 41,28/rok

1,20/mesiac

- 14,40/rok

4,64/mesiac

- 55,68/rok

Pár dôchodcov

3 izbový byt

zaplatí za mesiac o 2,23€ viac



3 izbový
85 m²

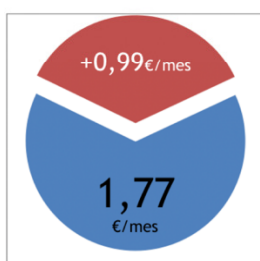

Odpad
BYT/1osoba

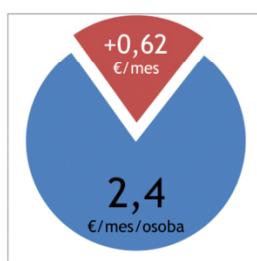

Odpad
BYT/1osoba

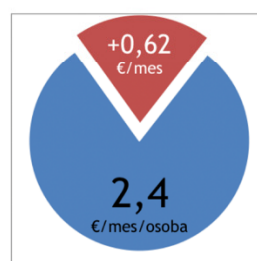

Do roku 2019 platíme:

Od roku 2020 zaplatíme navyše o:

Od roku 2020 zaplatíme konečné poplatky:

6,57/mesiac - 78,84/rok

2,23/mesiac

- 26,76/rok

8,80/mesiac

- 105,60/rok



M e s t o P e z í n o k

Všeobecne záväzné nariadenie č. 9/2019

o miestnych daniach a miestnom poplatku za komunálne odpady a drobné stavebné odpady

Mestské zastupiteľstvo v Pezínku, v zmysle ustanovenia § 11 ods. 4 písm. g) a ustanovenia § 6 zákona Slovenskej národnej rady č. 369/1990 Zb. o obecnom zriadení v znení neskorších predpisov, s poukazom na ustanovenia § 8 ods. 2, § 12 ods. 2 a 3, § 16 ods. 2 a 3, § 17 ods. 2 až 4, § 25, § 29, § 33, § 36, § 40, § 43, § 47, § 51, § 55, § 59, § 78 ods. 3, § 82 ods. 1 a 2, § 83 zákona č. 582/2004 Z. z. o miestnych daniach a miestnom poplatku za komunálne odpady a drobné stavebné odpady, v znení neskorších predpisov (ďalej len „zákon“), sa dňa 16. 12. 2019 uznieslo na tomto všeobecne záväznom nariadení (ďalej len „VZN“).

PRVÁ ČASŤ

§ 1

Predmet úpravy

Týmto VZN sa ustanovujú miestne dane a miestny poplatok za komunálne odpady a drobné stavebné odpady.

§ 2

Druhy miestnych daní

(1) Na území Mesta sa ukladajú tieto miestne dane:

- a) daň z nehnuteľností,
- a) daň za psa,
- b) daň za užívanie verejného priestranstva,
- c) daň za ubytovanie,
- d) daň za predajné automaty,
- e) daň za nevýherné hracie prístroje.

(1) Mesto ukladá miestny poplatok za komunálne odpady a drobné stavebné odpady (ďalej len „poplatok“).

DRUHÁ ČASŤ

Daň z nehnuteľností

§ 3 Úvodné ustanovenie

Daň z nehnuteľností zahŕňa

- a) daň z pozemkov,
- b) daň zo stavieb,
- c) daň z bytov a z nebytových priestorov v bytovom dome (ďalej len „daň z bytov“).

I. ODDIEL

Daň z pozemkov

§ 4 Hodnota pozemkov

(1) Hodnota pôdy podľa prílohy č. 1 zákona je:

| | | |
|--|---|---|
| • orná pôda, chmeľnice, vinice a ovocné sady | k.ú. Pezinok 0,4388 €/m ² | k.ú. Grinava 0,3614 €/m ² |
| • trvalé trávnaté porasty | 0,0956 €/m ² | 0,1012 €/m ² |

(2) Hodnota pozemkov podľa prílohy č. 2 zákona je:

| | |
|--|------------------------|
| • stavebné pozemky | 46,47 €/m ² |
| • záhrady, zastavané plochy a nádvoría, ostatné plochy | 4,64 €/m ² |

(3) Hodnota lesných pozemkov, na ktorých sú hospodárske lesy, rybníky s chovom rýb a ostatné hospodársky využívané vodné plochy je (ak daňovník hodnotu pozemku nepreukáže znaleckým posudkom) :

| | |
|---|---|
| k.ú. Pezinok 0,0771 €/m ² | k.ú. Grinava 0,0700 €/m ² |
|---|---|

§ 5 Sadzba dane a výpočet dane z pozemkov

- (1) Ročná sadzba dane z pozemkov za ornú pôdu, chmeľnice, vinice, ovocné sady a trvalé trávnaté porasty je 0,60 %.
- (2) Ročná sadzba dane z pozemkov za záhrady, zastavané plochy a nádvoría, ostatné plochy je 0,50 %.
- (3) Ročná sadzba dane za stavebné pozemky je 1,00 %.
- (4) Ročná sadzba dane z pozemkov, na ktorých sa nachádza transformačná stanica alebo predajný stánok slúžiaci k predaju tovaru a poskytovaniu služieb je 1,25 %.
- (5) Daň z pozemkov sa vypočíta ako súčin výmery pozemku v m², hodnoty pozemku a ročnej sadzby dane.

II. ODDIEL

Daň zo stavieb

§ 6

Sadzba dane a výpočet dane zo stavieb

(1) Ročná sadzba dane zo stavieb je nasledujúca:

| Druh stavby | Sadzba dane |
|---|-----------------------|
| stavby na bývanie a drobné stavby, ktoré majú doplnkovú funkciu pre hlavnú stavbu | 0,39 €/m ² |
| stavby na pôdohospodársku produkciu, skleníky, stavby pre vodné hospodárstvo, stavby využívané na skladovanie vlastnej pôdohospodárskej produkcie vrátane stavieb na vlastnú administratívu | 0,50 €/m ² |
| chaty a stavby na individuálnu rekreáciu | 2,00 €/m ² |
| samostatne stojace garáže; stavby hromadných garáží; stavby hromadných garáží umiestnené pod zemou | 1,30 €/m ² |
| priemyselné stavby, stavby slúžiace energetike, stavby slúžiace stavebníctvu, stavby využívané na skladovanie vlastnej produkcie vrátane stavieb na vlastnú administratívu; stavby na ostatné podnikanie a na zárobkovú činnosť, skladovanie a administratívu súvisiacu s ostatným podnikaním a so zárobkovou činnosťou | 3,90 €/m ² |
| ostatné stavby | 3,90 €/m ² |

(2) Sadzba dane sa zvyšuje pri viacpodlažných stavbách o 0,10 € za každý aj začatý m² zastavanej plochy každého ďalšieho podlažia okrem prvého nadzemného podlažia.

III. ODDIEL

Daň z bytov

§ 7

Sadzba dane

Ročná sadzba dane z bytov je nasledujúca:

| Druh nehnuteľnosti | Sadzba dane |
|--------------------|-------------|
|--------------------|-------------|

| | |
|---|-----------------------|
| byty | 0,39 €/m ² |
| nebytové priestory určené na iný účel ako podnikanie (napr. garážové miesta) | 1,20 €/m ² |
| bytové priestory (plochy bytu alebo časti bytu) v bytovom dome a nebytové priestory v bytovom dome určené na podnikanie | 3,00 €/m ² |

IV. ODDIEL

Spoločné ustanovenia pre daň z nehnuteľností

§ 8

Oslobodenie od dane a zníženie dane

- (1) Od dane z pozemkov sú oslobodené:
- a) pozemky, na ktorých sú cintoríny, kolumbária, urnové háje a rozptylové lúky, pozemky funkčne spojené so stavbami slúžiacimi verejnej doprave,
 - b) pozemky, ktorých hospodárske využívanie je obmedzené vzhľadom na podkopanie, ich umiestnenie v oblasti dobývacích priestorov alebo pásiem hygienickej ochrany vody II. a III. stupňa, ochranu a tvorbu životného prostredia, ich postihnutie ekologickými katastrofami, nadmerným imisným zaťažením, na pozemky rekultivované investičným zúrodňovaním okrem rekultivácií plne financovaných zo štátneho rozpočtu, na rokliny, výmole, vysoké medze s kroviskami alebo kamením, pásma ochrany prírodných liečivých zdrojov II. a III. stupňa a zdrojov prírodných minerálnych vôd stolových II. a III. stupňa, na genofondové plochy, brehové porasty a iné plochy stromovej a krovinatej vegetácie na nelesných pozemkoch s pôdoochranou, ekologickou alebo krajínotvornou funkciou,
 - c) pozemky, ktorých vlastníckmi sú fyzické osoby v hmotnej núdzi a tieto pozemky slúžia výhradne na ich osobnú potrebu.
- (2) Od dane zo stavieb a dane z bytov sú oslobodené stavby na bývanie a byty vo vlastníctve fyzických osôb v hmotnej núdzi v zmysle platného zákona o pomoci v hmotnej núdzi, ktoré slúžia na ich trvalé bývanie.
- (3) Zníženie dane zo stavieb a dane z bytov sa ustanovuje takto:
- a) o 70 % u stavieb na bývanie a byty, ktorých vlastníckmi sú občania - držitelia preukazu fyzickej osoby s ťažkým zdravotným postihnutím so sprievodcom, ako aj prevažne alebo úplne bezvládných občanov, ktoré slúžia na ich trvalé bývanie.

§ 9

Vyrubenie a platenie dane

- (1) Správca dane ustanovuje, že daň v úhrne nižšiu ako 3,00 € nebude vyrubovať ani vyberať.
- (2) Ak výška ročnej dane vyrubenej fyzickej osobe presahuje 100,00 € a právnickej osobe 1000,00 €, daň je možné zaplatiť aj v dvoch rovnakých splátkach v lehotách určených správcom dane v rozhodnutí.

TRETIA ČASŤ

Daň za psa

§ 10

Sadzba dane

Sadzba dane za jedného psa a kalendárny rok je 30,00 €.

§ 11

Oslobodenie od dane

- (1) Od dane je oslobodený pes, ktorého vlastní občan starší ako 62 rokov.
- (2) Oslobodenie sa prvýkrát uplatní v najbližšom zdaňovacom období nasledujúcom po tom, čo vlastník psa dosiahol vek 62 rokov. Ak občan vlastní viac psov, oslobodenie sa vzťahuje len na jedného psa.

§ 11a

Zníženie dane za psa

- (1) Daň za psa sa zníži o 18 € oproti sadzbe podľa § 10 u psa chovaného v rodinnom dome, v chatách, v podnikateľskom objekte.
- (2) Takto určené sadzby dane platia za každého ďalšieho psa u toho istého daňovníka.

ŠTVRTÁ ČASŤ

Daň za užívanie verejného priestranstva

§ 12

Predmet dane

- (1) Verejným priestranstvom pre účely tohto VZN sú verejnosti prístupné pozemky vo vlastníctve mesta, najmä cesty, miestne komunikácie, spevnené plochy, chodníky, trhovisko, verejná zeleň v meste, okrem tých pozemkov, ktoré mesto prenajalo podľa osobitných predpisov.
- (2) Užívanie ciest a miestnych komunikácií iným ako obvyklým spôsobom alebo užívanie na iné účely, než na ktoré sú cesty a miestne komunikácie určené, je podľa osobitného predpisu zvlášťne užívanie komunikácie. Pre zvlášťne užívanie ciest a miestnych komunikácií platí zákon č. 135/1961 Zb. o pozemných komunikáciách v znení neskorších predpisov. Na zvlášťne užívanie ciest a miestnych komunikácií je potrebné povolenie príslušného cestného správneho orgánu.
- (3) Osobitným užívaním verejného priestranstva sa rozumie užívanie na iné účely, než na ktoré je verejné priestranstvo určené. Takým užívaním je najmä umiestnenie zariadenia slúžiaceho na poskytovanie služieb, umiestnenie stavebného zariadenia, predajného zariadenia, zariadenia cirkusu, zariadenia lunaparku a iných atrakcií, umiestnenie skládky, trvalé parkovanie vozidla mimo stráženého parkoviska a podobne.

§ 12a **Sadzba dane**

- (1) Sadzba dane za užívanie verejného priestranstva bez povolenia alebo v rozpore s právoplatným rozhodnutím podľa osobitého predpisu je 3,00 €/m²/deň.
- (2) Sadzba dane za užívanie verejného priestranstva na skládku tuhého paliva a na umiestnenie veľkokapacitného kontajnera je:
0,50 €/m²/deň

Od dane podľa tohto odseku je oslobodené užívanie verejného priestranstva, ktorého celková doba nepresiahne 1 deň.
- (3) Sadzba dane za užívanie verejného priestranstva na skládku stavebného materiálu (piesok, štrk, veľkokapacitný kontajner a pod.) a zariadenie staveniska počas doby výstavby určenej stavebným povolením je:
 - a) 0,20 €/m²/deň pre fyzické osoby,
 - b) 0,30 €/m²/deň pre právnické osoby a podnikateľov,
 - c) 0,50 €/m²/deň od prvého dňa predĺženia stanoveného termínu.
- (4) Sadzba dane za užívanie verejného priestranstva na rozkopávky miestnej komunikácie, parkovacích plôch a zelene je:
 - a) 0,50 €/m²/deň pre fyzické osoby,
 - b) 1,00 €/m²/deň pre právnické osoby a podnikateľov.
- (5) Sadzba dane za užívanie verejného priestranstva na účely poskytovania reštauračných služieb je 0,20 €/m²/deň (1 stôl so 4 stoličkami zodpovedá 2 m²).
- (6) Sadzba dane za užívanie verejného priestranstva na ambulatný predaj a predaj poľnohospodárskych prebytkov je 1,00 €/m²/deň.
- (7) Sadzba dane za užívanie verejného priestranstva umiestnením prenosnej reklamy je 0,20 €/m²/deň
- (8) Sadzba dane za užívanie verejného priestranstva zariadeniami cirkusu, lunaparku a inými atrakciami je 0,15 €/m²/deň.
- (9) Sadzba dane za užívanie verejného priestranstva na komerčné prezentačné akcie je:
 - a) 3,50 €/m²/deň pri zábere do 50 m²,
 - b) 7,00 €/m²/deň pri zábere nad 50 m².
- (10) Sadzba dane za užívanie verejného priestranstva predajnými zariadeniami na predaj dennej a periodickej tlače a kníh je 0,50 €/m²/deň.
- (11) V ostatných prípadoch 1,00 €/m²/deň.

§ 13 **Daň za užívanie verejného priestranstva vozidlom taxislužby**

- (1) Predmetom dane za užívanie verejného priestranstva vozidlom taxislužby je osobitné užívanie verejného priestranstva na parkovanie vozidla taxislužby na stanovišti TAXI, ktoré je zriadené na základe osobitého predpisu.

- (2) Daňovníkom je fyzická alebo právnická osoba, ktorá verejné priestranstvo užíva, má oprávnenie na výkon taxislužby a má Mestom Pezinok vydané rozhodnutie o povolení užívania stanovišťa.
- (3) Sadzba dane za užívanie verejného priestranstva vozidlom taxislužby je 0,50 €/m²/deň. Za parkovacie miesto pre vozidlo taxislužby sa na účely tohto VZN považuje plocha vo výmere 10 m² (5m dĺžka, 2m šírka).

§ 14

Daň za užívanie verejného priestranstva počas Vinobrania

- (1) Predmetom dane za užívanie verejného priestranstva počas Vinobrania je osobitné užívanie verejného priestranstva na umiestnenie zariadenia slúžiaceho na poskytovanie služieb, predajného zariadenia, zariadenia cirkusu, zariadenia lunaparku a iných atrakcií.
- (2) Daňovníkom je fyzická alebo právnická osoba, ktorá bude verejné priestranstvo užívať na predaj výrobkov a poskytovanie služieb.
- (3) Daňovník podá žiadosť na užívanie verejného priestranstva v termíne do konania Vinobrania, pričom súčasťou žiadosti musí byť doklad preukazujúci oprávnenie daňovníka predávať na trhovách miestach alebo poskytovať služby (napr. živnostenský list, výpis z OR, doklad vystavený obcou o vlastnej pestovateľskej činnosti).
- (4) Od dane podľa tohto ustanovenia je oslobodený predaj starožitností, predaj umeleckých výrobkov v uličke remesiel do 4m² a priestor na sedenie pri stánku do 6 m².
- (5) Sadzby za užívanie verejného priestranstva počas Vinobrania sú nasledujúce:

| Druh užívania | Sadzba dane |
|---|------------------------------|
| Občerstvenie a reštauračné služby spojené s predajom alkoholických nápojov a tabakových výrobkov | 20,00 €/m ² /deň |
| Občerstvenie a reštauračné služby bez predaja alkoholických nápojov a tabakových výrobkov, ak nie je ďalej uvedené inak | 15,00 €/m ² /deň |
| Priestor na sedenie pri prevádzke, rodinnom dome a pod. do 6 m ² | 1,00 €/ m ² /deň |
| Priestor na sedenie pri stánku, prevádzke, rodinnom dome a pod.za každý aj začatý m ² nad 6 m ² | 3,00 €/ m ² /deň |
| Potraviny, napr. cukrovinky, oriešky, syry, ovocie, zelenina, výživové doplnky | 7,00 €/ m ² /deň |
| Tekvicové jadierka, med, medovina, sušené bylinky, fľašové vína v originálnom balení | 10,00 €/ m ² /deň |
| Sklo, bižutéria, hračky, kožená galantéria, suveníry, ozdobné a upomienkové predmety, balóniky | 7,00 €/ m ² /deň |
| Rezané a črepníkové kvety | 4,00 €/ m ² /deň |
| Knihy, časopisy, CD, kazety, filatelia | 3,00 €/ m ² /deň |
| Umelecké výrobky v uličke remesiel za každý aj začatý m ² nad 4 m ² | 4,00 €/ m ² /deň |

| | |
|--|------------------------------|
| Umelecká výrobky mimo uličky remesiel | 10,00 €/ m ² /deň |
| Poľnohospodárske prebytky | 15,00 €/ m ² /deň |
| Vinárska, vinohradnícka a záhradkárska technika, záhradkárske potreby, hobby potreby | 5,00 €/ m ² /deň |
| Atrakcie | 8,00 €/ m ² /deň |

- (6) Pod občerstvenie a reštauračné služby podľa odseku 5 patrí najmä predaj tepelne upravených mäsových výrobkov, varenej kukurice, zemiakových platiek a špirál, langošov, lokší, pukancov, trdelníka, cukrovej vaty, wafle a zmrzlina.
- (7) Ak podľa druhu užívania spadá daňovník do viacerých kategórií sadzieb dane uvedených v odseku 5, bude daň vyrubená podľa najvyššej z týchto sadzieb.

Spoločné ustanovenia pre daň za užívanie verejného priestranstva

§ 15

Oznamovacia povinnosť

- (1) Daňovník je povinný oznámiť svoj zámer osobitného užívania verejného priestranstva a požiadať o súhlas k takémuto užívaniu Mesto, najneskôr v deň vzniku daňovej povinnosti. Nesplnenie tejto povinnosti sa považuje za neoprávnené užívanie verejného priestranstva. Za neoprávnené užívanie verejného priestranstva sa považuje aj užívanie verejného priestranstva po zrušení rozhodnutia, ktorým bolo povolené alebo uplynutím doby, na ktorú sa užívanie verejného priestranstva povolilo.
- (2) V oznámení musí byť špecifikované verejné priestranstvo, ktoré chce daňovník užívať, najmä jeho výmera, účel užívania a doba užívania.
- (3) Oznámenie musí ďalej obsahovať identifikačné údaje daňovníka, t.j. meno, priezvisko, dátum narodenia, adresu trvalého pobytu, adresu prechodného pobytu, ak je daňovníkom fyzická osoba; názov alebo obchodné meno, sídlo alebo miesto podnikania, IČO, meno a priezvisko štatutárneho zástupcu právnickej osoby, ak je daňovníkom právnická osoba alebo podnikateľ.
- (4) Daňovník je povinný oznámiť, že užívanie verejného priestranstva sa skončilo, zariadenie bolo odstránené a verejné priestranstvo bolo uvedené do pôvodného stavu.

§ 16

Oslobodenie od dane

Od platenia dane za užívanie verejného priestranstva sú oslobodené :

1. verejné, kultúrne a športové podujatia organizované a spoluorganizované Mestom bez vstupného alebo tie, pri ktorých je celý výťažok zo vstupného poukázaný na charitatívne a verejnoprospešné účely;
2. propagácie podujatí alebo vykonávanie činností pre potreby Mesta, ak toto VZN nestanoví inak.

PIATA ČASŤ

Daň za ubytovanie

§ 17

Sadzba dane

Sadzba dane je 1,00 € za lôžko a prenocovanie.

§ 18

Vyberanie dane a spôsob vedenia evidencie

- (1) Platiteľom dane je prevádzkovateľ zariadenia, ktorý odplatné prechodné ubytovanie poskytuje.
- (2) Platiteľ dane je povinný viesť knihu ubytovaných, v ktorej musí evidovať všetkých daňovníkov, ktorí sa v jeho zariadení prechodne ubytujú. V knihe ubytovaných uvedie tieto údaje:
 - a) meno, priezvisko a rok narodenia daňovníka,
 - b) adresu trvalého pobytu daňovníka,
 - c) počet prenocovaní s uvedením dátumu príchodu a odchodu.
- (3) Platiteľ dane je povinný každému daňovníkovi vydať doklad o zaplatení dane, ktorý musí obsahovať tieto údaje:
 - a) meno a priezvisko daňovníka,
 - b) adresu trvalého pobytu daňovníka,
 - c) výšku dane.

§ 19

Oznamovacia povinnosť a splatnosť dane

- (1) Platiteľ dane – prevádzkovateľ zariadenia je povinný oznámiť písomne správcovi dane vznik a zánik činnosti zariadenia najneskôr do 30 dní na tlačive uvedenom v prílohe č. 1.
- (2) Platiteľ dane je povinný v lehote do 15. dňa po ukončení kalendárneho štvrťroka predložiť písomný výkaz vybratej dane na tlačive uvedenom v prílohe č. 2. Oznámenie musí okrem výkazu vybratej dane obsahovať aj identifikačné údaje platiteľa dane, t.j. meno, priezvisko, adresu trvalého pobytu, adresu prechodného pobytu, ak je prevádzkovateľom zariadenia fyzická osoba; názov alebo obchodné meno, sídlo alebo miesto podnikania, IČO, meno a priezvisko štatutárneho zástupcu právnickej osoby, ak je prevádzkovateľom zariadenia právnická osoba alebo podnikateľ.
- (3) Daň odvádza platiteľ bez vyrubenia štvrťročne a to do 15. 1., 15. 4., 15. 7. a 15. 10. kalendárneho roka.
- (4) Daň za ubytovanie sa platí na účet správcu dane a hotovosťou alebo platobnou kartou do 300 eur do pokladne mestského úradu.

§ 20

Oslobodenie od dane

Daň sa neplatí za ubytovanie:

- a) v zariadeniach, ktoré lôžka využívajú pre školy v prírode a v školských zariadeniach poskytujúcich internátne ubytovanie, pokiaľ slúžia tomuto účelu,

- b) v zariadeniach, ktoré svojim účelom slúžia sociálnym službám, resp. ktoré sa využívajú na charitatívne účely,
- c) osôb, ktoré zabezpečujú prevádzku zariadenia,
- d) športovcov, ktorí sa zúčastňujú športového podujatia organizovaného na území Mesta, ak podujatie organizuje športový klub so sídlom v Pezinku,
- e) účinkujúcich umelcov, ktorí sa zúčastňujú kultúrneho podujatia organizovaného na území Mesta, ak podujatie organizuje kultúrna organizácia so sídlom v Pezinku.

ŠIESTA ČASŤ

Daň za predajné automaty

§ 21

Sadzba dane

Sadzba dane je:

- a) 100,00 € ročne za predajný automat s najviac 10-timi druhmi tovaru,
- b) 166,00 € ročne za predajný automat s viac ako 10-timi druhmi tovaru,
- c) 1660,00 € ročne za predajný automat, ak ponuka obsahuje tabakové výrobky alebo alkoholické nápoje.

§ 22

Vedenie evidencie

- (1) Daňovník je povinný na účely dane za predajné automaty viesť evidenciu, ktorá musí obsahovať nasledujúce údaje:
 - a) počet prevádzkovaných automatov,
 - b) názov a druh predajného automatu,
 - c) výrobné číslo a rok výroby automatu,
 - d) zoznam tovarov, ktoré automat vydá,
 - e) miesto umiestnenia predajného automatu,
 - f) dátum začatia a príp. skončenia prevádzkovania automatu.
- (2) Daňovník je povinný označiť každý predajný automat štítkom s uvedením týchto údajov:
 - a) označenie prevádzkovateľa,
 - b) sídlo alebo miesto podnikania prevádzkovateľa,
 - c) dátum začatia prevádzkovania automatu.

§ 23

Oslobodenie od dane

Daň sa neplatí za predajné automaty vydávajúce ochranné prostriedky proti šíreniu nakažlivých a pohlavných chorôb.

SIEDMA ČASŤ

Daň za nevýherné hracie prístroje

§ 24 Sadzba dane

Sadzba dane je 100,00 € ročne za jeden nevýherný hrací prístroj.

§ 25 Vedenie evidencie

- (1) Daňovník je povinný na účely dane za predajné automaty viesť evidenciu, ktorá musí obsahovať nasledujúce údaje:
 - a) počet prevádzkovaných nevýherných hracích prístrojov,
 - b) názov a druh nevýherného hracieho prístroja,
 - c) výrobné číslo a rok výroby prístroja,
 - d) miesto umiestnenia nevýherného hracieho prístroja,
 - e) dátum začatia a príp. skončenia prevádzkovania prístroja.
- (2) Daňovník je povinný označiť každý nevýherný hrací prístroj štítkom s uvedením týchto údajov :
 - a) označenie prevádzkovateľa,
 - b) sídlo alebo miesto podnikania prevádzkovateľa,
 - c) dátum začatia prevádzkovania prístroja.

ÔSMA ČASŤ Poplatok

§ 26 Množstvomý zber

- 1) Množstvomý zber je zavedený pre právnické osoby a podnikateľov.
- 2) Poplatníci, pre ktorých je zavedený množstvomý zber platia poplatok na základe dohody o využívaní a vyúčtovaní množstvomého zberu vo výške a v lehote v nej uvedenej.

§ 27 Sadzba poplatku

- (1) Sadzba poplatku je:
 - a) pre fyzickú osobu
 - aa) 0,099 €** za osobu a kalendárny deň, ak má v Meste trvalý pobyt alebo prechodný pobyt v rodinnom dome či inej budove alebo jej časti (ďalej len budova) alebo užíva alebo je oprávnená užívať rodinný dom či budovu na iný účel ako na podnikanie. To neplatí, ak má osoba trvalý pobyt v nehnuteľnosti na individuálnu rekreáciu,
 - ab) 0,099 €** za osobu a kalendárny deň, ak má v Meste trvalý pobyt alebo prechodný pobyt v bytovom dome alebo užíva alebo je oprávnená užívať byt na iný účel ako na podnikanie,

- ac) **0,099 €** za osobu a kalendárny deň, ak má v Meste trvalý pobyt, alebo prechodný pobyt v nehnuteľnosti na individuálnu rekreáciu, alebo užíva alebo je oprávnená užívať nehnuteľnosť na individuálnu rekreáciu na iný účel ako na podnikanie,
- ad) **0,0066 €** za osobu a kalendárny deň, ak užíva, alebo je oprávnená užívať nehnuteľnosť podľa ustanovenia § 77 ods. 2 písm. a) zákona neuvadenú v tomto ustanovení VZN na iný účel ako na podnikanie
- ae) **0,024 €** za kilogram drobných stavebných odpadov bez obsahu škodlivín

b) pre právnickú osobu a podnikateľa

| NETRIEDENÝ ODPAD počet vývozov | 240 L nádoby | | 1 100 L kontajnery | |
|---|-----------------------------|----------------|-----------------------------|----------------------------|
| | s prenájomom nádoby | | bez prenájmu kontajnera | s prenájomom kontajnera |
| 104 | 0,0220 €/liter | | 0,0171 €/liter | 0,0172 €/liter |
| 52 | 0,0228 €/liter | | 0,0180 €/liter | 0,0180 €/liter |
| 26 | 0,0239 €/liter | | 0,0192 €/liter | 0,0194 €/liter |
| 12 | 0,0294 €/liter | | 0,0231 €/liter | 0,0232 €/liter |
| 1 | x | | 0,0200 €/liter | 0,0200 €/liter |
| NETRIEDENÝ | | | | |
| veľkokapacitné kontajnery - s prenájomom | | | | |
| ODPAD počet vývozov | objem 5m³ | | objem 7m³ | |
| | vývoz z Mesta | 0,0289 €/liter | vývoz z Mesta | vývoz z RO |
| 1 | 0,0252 €/liter | 0,0289 €/liter | 0,0242 €/liter | 0,0269 €/liter |
| Bioodpad – vytriedený z komunálneho odpadu | | | | |
| 0,0044 €/liter | | | | |

- (2) Poplatok podľa tohto ustanovenia sa určí ako súčin sadzby poplatku, počtu litrov odpadu a počtu vývozov nádoby alebo kontajnera.
- (3) Poplatník pri množstvovom zbere uhradí poplatok na účet správcu dane bezhotovostným prevodom z účtu alebo v hotovosti príp. platobnou kartou na základe rozhodnutia resp. podľa dohody stanoveného splátkového kalendára.
- (4) Poplatník môže vyrubný poplatok, ktorý bol rozhodnutím obce určený v splátkach, zaplatiť aj naraz najneskôr v lehote splatnosti prvej splátky.
- (5) Ak pri kontrole Mesto zistí, že nádoby nie sú vyhovujúce, resp. nepostačujú na množstvo produkovaného komunálneho odpadu, nariadi zmeniť druh nádoby (resp. kontajnera) alebo počet vývozov.
- (6) Pri požiadavke poplatníka FO na ďalšiu zbernú nádobu na bioodpad uhradí poplatník jednorazový ročný poplatok vo výške 30,00 € (objem nádoby x sadzba x počet vývozov).
- (7) Poplatok za drobný stavebný odpad (ďalej len DSO) platí fyzická osoba, ktorá má v meste trvalý pobyt. Poplatková povinnosť k poplatku za DSO vzniká v deň, keď fyzická osoba odovzdá drobný stavebný odpad odberateľovi DSO na základe vyplneného Oznámenia vzniku poplatkovej povinnosti k miestnemu poplatku za DSO.

- (8) Správca poplatku za drobné stavebné odpady vydá poplatníkovi rozhodnutie so splatnosťou do 15 dní odo dňa nadobudnutia právoplatnosti rozhodnutia.
- (9) Odberateľ drobného stavebného odpadu (ďalej len DSO) zabezpečuje odváženie množstva odovzdaného drobného stavebného odpadu, vystavenie vážneho lístku ako podkladu pre určenie poplatku. Poplatok sa určuje ako súčin zistenej hmotnosti odpadu a stanovenej sadzby.
- (10) Náležitosti oznámenia o vzniku poplatkovej povinnosti k miestnemu poplatku za drobné stavebné odpady sú uvedené v prílohe č. 3 tohto nariadenia.
- (11) Náležitosti vážneho lístku sú uvedené v prílohe č. 4 tohto nariadenia

§ 28

Vrátenie, zníženie a odpustenie poplatku

- (1) Pre vrátenie poplatku alebo jeho pomernej časti podľa ustanovenia § 82 ods. 1 zákona je poplatník povinný doložiť, že v Meste nemá trvalý ani prechodný pobyt, že prestal užívať alebo stratil právo užívať nehnuteľnosť na iný účel ako na podnikanie, alebo že prestal byť poplatníkom v zmysle ustanovenia § 77 ods. 4 zákona. Správca dane poplatok alebo jeho pomernú časť vráti poplatníkovi, ktorému zanikla povinnosť platiť poplatok v priebehu zdaňovacieho obdobia na základe písomnej žiadosti s doloženými potvrdeniami v súlade s týmto článkom najneskôr do 30 dní odo dňa, keď tieto skutočnosti nastali.
- (2) Pre zníženie alebo odpustenie poplatku podľa ustanovenia § 82 ods. 2 zákona č. 582/2004 Z. z. v znení neskorších predpisov je poplatník povinný doložiť hodnoverné doklady určené mestom vo VZN, ktoré jednoznačne preukážu, že sa v zdaňovacom období viac ako 90 dní nezdržiava alebo nezdržiaval na území Mesta.
- (3) Poplatník k písomnej žiadosti priloží doklad, z ktorého musí byť zrejmé od kedy a do kedy sa poplatník nezdržiava alebo nezdržiaval na území Mesta.
- (4) Správca dane ustanovuje zníženie alebo odpustenie miestneho poplatku za komunálny odpad vo výške odpracovaných hodín pre mesto, pričom pre určenie výšky zníženia alebo odpustenia poplatku sa počet odpracovaných hodín vynásobí minimálnou hodinovou mzdou ustanovenou Nariadením vlády SR o ustanovení sumy minimálnej mzdy na príslušný kalendárny rok. Zníženie alebo odpustenie miestneho poplatku za komunálny odpad bude závisieť od počtu skutočne odpracovaných hodín. Správca dane poskytne zníženie alebo odpustenie miestneho poplatku za komunálny odpad rozhodnutím mesta.
- (5) Správca dane ustanovuje zníženie miestneho poplatku o 70 % pre poplatníka, ktorý je držiteľom preukazu fyzickej osoby s ťažkým zdravotným postihnutím so sprievodcom, ako aj prevažne alebo úplne bezvládnej fyzickej osobe.
- (6) Akceptovateľnými dokladmi preukazujúcimi nárok na zníženie alebo odpustenie poplatku sú najmä :
 - a/ potvrdenie o návšteve školy, ak žiak alebo študent navštevuje školu so sídlom mimo územia Slovenskej republiky
 - b/ oznámenie poplatníka s údajmi žiaka alebo študenta, a to meno, priezvisko a rodné číslo alebo dátum narodenia za účelom overenia si statusu žiaka alebo študenta
 - c/ potvrdenie zamestnávateľa zo zahraničia o trvaní pracovného pomeru na príslušný

kalendárny rok

d/ potvrdenie o vykonávanej činnosti v zahraničí

e/ potvrdenie od zamestnávateľa (SR) o výkone práce poplatníka v zahraničí,

f/ potvrdenie agentúry, ktorá sprostredkovala prácu v zahraničí

g/ doklad vecne príslušného úradu o pobyte v zahraničí (napr. úrad prihlasovania obyvateľstva, a pod.)

h/ potvrdenie o výkone väzby,

i/ potvrdenie o výkone trestu odňatia slobody

j/ potvrdenie o dlhodobej hospitalizácii v liečebni, potvrdenie o umiestnení v zariadení sociálnych služieb s celodennou starostlivosťou a dobe jeho trvania

k/ potvrdenie o umiestnení v reedukačnom zariadení alebo detskom domove a dobe jeho trvania

l/ potvrdenie úradu práce, sociálnych vecí a rodiny o poberaní dávky v hmotnej núdzi aj na spoločne posudzované osoby

m/ prípadne iné doklady, v ktorých bude uvedený dátum preukazujúci nárok na uplatnenie zníženia alebo odpustenia poplatku a dátum, kedy nárok na zníženie alebo odpustenie poplatku zaniká.

(7) Doklady podľa ods. 6 tohto ustanovenia nie je možné nahradiť čestným vyhlásením poplatníka.

(8) Poplatníkovi môže byť poskytnutý iba jeden druh úľavy.

(9) Poplatník preukazujúci nárok na zníženie alebo odpustenie poplatku je povinný predkladať žiadosť o zníženie alebo odpustenie poplatku spolu s originálmi uvedených dokladov. Doklady musia byť predložené do 30 dní od vzniku preukázateľného nároku na zníženie alebo odpustenie, pre ktorý si uplatňuje poplatník zníženie alebo odpustenie a pre každé zdaňovacie obdobie samostatne. Namiesto originálov dokladov možno predložiť aj kópiu originálu osvedčenú notárom, matričným úradom alebo povereným pracovníkom Mestského úradu Pezinok.

(10) Mesto ustanovenie § 28 ods. 1 a 6 tohto VZN neuplatní, ak má poplatník alebo niektorý člen domácnosti, v ktorej poplatník žije, voči Mestu Pezinok ako správcovi daní a poplatku za komunálny odpad nedoplatky na miestnych daniach a poplatku.

(11) Správca dane môže na základe žiadosti poplatníka v individuálnych prípadoch na zmiernenie alebo odstránenie tvrdosti zákona resp. tohto nariadenia vyrubený poplatok znížiť alebo odpustiť rozhodnutím.

DEVIATA ČASŤ

Záverečné ustanovenia

§ 29

Zrušovacie ustanovenie

Dňom účinnosti tohto VZN sa ruší

a) VZN č. 15/2015 o miestnych daniach a miestnom poplatku za komunálne odpady

- a drobné stavebné odpady
- b) VZN č. 8/2016, ktorým sa mení a dopĺňa VZN č. 15/2015 o miestnych daniach a miestnom poplatku za komunálne odpady a drobné stavebné odpady
- c) VZN č. 9/2018, ktorým sa mení a dopĺňa VZN č. 15/2015, VZN č. 8/2016 o miestnych daniach a miestnom poplatku za komunálne odpady a drobné stavebné odpady

§ 30
Záverečné ustanovenia

- (1) Návrh tohto VZN bol zverejnený na úradnej tabuli a na internetovej adrese Mesta v lehote uvedenej v § 6 ods. 3 zákona Slovenskej národnej rady č. 369/1990 Zb. o obecnom zriadení v znení neskorších predpisov.
- (2) Toto VZN nadobudne účinnosť dňa 01. 01. 2020. Po vyvesení na úradnej tabuli po dobu 15 dní bude toto VZN prístupné na Mestskom úrade v Pezinku.

Ing. arch. Igor Hianik
primátor mesta