

Mestská rada v PEZINKU

dňa : 16.04.2019

číslo : 8.

8. LESY

PREDKLADÁ: Ing. arch. Igor Hianik, primátor mesta Pezinok
SPRACOVALA: Ing. Renáta Klimentová, vedúca odd. výstavby a životného prostredia
Vladimír Záleský, ref. odd. životného prostredia

UZNESENIE MsR č. 2 -/2019

Mestská rada v Pezinku

o d p o r ú ě a

Mestskému zastupiteľstvu v Pezinku, v zmysle ustanovenia § 11 ods. 4 písm. g/ a ustanovenia § 6 ods. 1 zákona č. 369/1990 Zb. o obecnom zriadení, v znení neskorších predpisov,

zobrať na vedomie

základné informácie o hospodárení v mestských lesoch

- (a) bez pripomienok
- (b) s týmito pripomienkami

Vyhodnotenie hospodárenia v mestských lesoch za rok 2018

V súlade so zákonom SNR č. 138/1991 Zb. o majetku obcí v znení neskorších noviel prešlo na Mesto vlastníctvo časti LHC (Lesného hospodárskeho celku) Pezinok v k.ú. Pezinok o výmere cca 1163,61 ha. Z vlastníctva lesov nevyplýva len ekonomické zhodnocovanie produktov lesa, ale najmä zodpovednosť za to, že les bude plniť všetky svoje celospoločensky užitočné funkcie. Zo zákona č. 326/2005 Z.z. o lesoch vyplýva vlastníkom a užívateľom lesov množstvo povinností. Jednou z nich je zabezpečenie hospodárenia pod dohľadom Odborného lesného hospodára. Po nadobudnutí vlastníckych práv k lesom, zvolilo Mesto Pezinok formu nájomne zmluvného partnerstva so Západoslovenskými lesmi, š.p. Bratislava. Po transformácii sú od 1.1. 2000 ich nástupníckou organizáciou Lesy SR, š.p. Banská Bystrica. **Zmluva o zabezpečení hospodárenia v lesoch** bola uzavretá v apríli 1993 a v znení noviel a dodatkov platí i v súčasnosti. Je založená na princípe komplexnej starostlivosti, pričom nájomca je povinný zabezpečiť plnenie všetkých činností vyplývajúcich zo všeobecne záväzných právnych predpisov. Jedná sa predovšetkým o plnenie predpisov v pestovnej a ťažbovej činnosti tak, ako sú zakotvené v Lesnom hospodárskom pláne (ďalej LHP). Okrem toho sa starostlivosť dotýka protipožiarnych a protipovodňových opatrení, údržieb ciest a zväžnic, ochranných služieb apod. Podmienky zmluvy zaväzujú nájomcu k hospodárnosti z hľadiska reálne dostupných možností a k rešpektovaniu všeobecne záväzných nariadení Mesta a pokynov primátora. V zmluve je pevne dohodnutá organizácia hospodárenia a finančné vzťahy. Na základe vzájomne odsúhlaseného plánu ťažby a pestovnej činnosti sa každoročne dodatkom stanoví nájomné za 1m³ vyťaženej drevnej hmoty. Aktuálne problémy, zmeny, poznatky a pripomienky zmluvných partnerov sa riešia na pravidelných zmluvných rokovaníach.

Kontrolu plnenia odbornej správy zabezpečoval externý pracovník Mesta p. Hollan, v spolupráci s povereným pracovníkom OVaŽP MsÚ. Kontroly evidenčných dokladov sa uskutočňujú v kancelárii a vykonanie plánovaných činností v teréne na pravidelných vonkajších obhliadkach.

Ekonomika hospodárenia je štvrťročne kontrolovaná a na konci roka vyhodnocovaná útvarom HK Mesta.

Na rok 2018 bola naplánovaná nasledovná sortimentácia vytŕažených kmeňov:

Rozpis sortimentácie	%	m3
Výrezy I. a II. tr. akosti	0,09%	5
Výrezy III. A tr. akosti	0,77%	41
Výrezy III. B tr. akosti	8,21%	435
Výrezy III. C tr. akosti	23,75%	1259
Výrezy III.D. tr. Akosti	20,75%	1100
Štiepka	0,00%	0
Vlákninové drevo V. tr. akosti	33,60%	1781
Palivové drevo VI. tr. akosti	2,60%	138
Samovýroba	10,21%	541
Spolu		5300

Podľa dosiahnutého hospodárskeho výsledku za rok 2018 sa plánovanú sortimentáciu podarilo splniť na 99,85%.

Sumárna evidencia pestovnej činnosti v mestských lesoch za rok 2018

Zalesňovanie Jar

	Typ sadeníc		
	Voľnokorenné	Obaľované	Spolu
Prvé zalesňovanie	0,73 ha / 4260 ks	-	0,73 ha/4260 ks
Opakované zalesňovanie	3,6 ha/ 18450 ks	-	3,6 ha/18450ks

Zalesňovanie Jeseň

	Typ sadeníc		
	Voľnokorenné	Obaľované	Spolu
Prvé zalesňovanie	1,46 ha / 6630 ks	-	1,46 ha/6630 ks
Opakované zalesňovanie	0,5 ha/ 3420 ks	0,5 ha/3230ks	1,0 ha/6650ks

Prirodzené zmladenie mestských lesov za rok 2018 bolo 3,91 ha.

Spotreba sadeníc podľa sortimentácie:

Buk lesný <i>Fagus sylvatica</i> (voľnokorenné)	16 450 ks
Buk lesný <i>Fagus sylvatica</i> (obaľované).....	1 520 ks
Dub zimný <i>Quercus petraea</i> (voľnokorenné)	8 900 ks
Dub zimný <i>Quercus petraea</i> (obaľované)	1 710 ks
Javor (voľnokorenné).....	5 160 ks
Smrekovec (voľnokorenné).....	2250 ks
Smrek obyčajný <i>Picea abies</i> (obaľované).....	3 420 ks

Ďalšie práce zahrnuté v pestovnej činnosti:

- Ochrana sadeníc proti burine vyžínaním
- Ochrana sadeníc proti zveri náterom repelentami
- Výsek nežiaducich drevín a krov
- Ochrana mladín proti lúpaniu zverou náterom
- Oplocovanie proti zveri

Plán ťažbovej činnosti bol v roku 2018 splnený na 99,85%, nakoľko namiesto plánovaných 5300m³ bolo vyťažených 5292,24m³ drevnej hmoty. Ročný plán pestovnej činnosti za rok 2018 bol splnený na 86,09% ,ale z dôvodu sucha nebolo potrebné vykonávať plecie ruby (výseky malinčia) v takom množstve, ako sa predpokladalo.

Aj v roku 2018, na holinách v priestore mimo oplôtok sa mladé sadenice natierali pachovými odpudzovačmi, aby boli aspoň z časti chránené pred zverou, ktorá okusuje zelené časti sadeníc. Použitá bola aj metóda pachových bariér, kedy sa po holine rozmiestnia koly, na ktoré sa naniesie vrstva PUR peny, ktorá je na+pustená pachom dravej zveri. Takéto koly vymedzia neviditeľnú hranicu (viď obrázok), ktorá odpudzuje zver na jej prekročenie. V podstate ide o alternatívu oplôtok a ohradení, v ktorých sa nachádzajú sadenice. Táto metóda sa používa aj pri regionálnych cestách II. a III. triedy, aby zver nevstupovala na vozovku.



Obr. 1 – koly vymedzujúce pachovú hranicu



Obr. 2 – Škody spôsobené suchom (Smerk obyčajný)

Zhodnotenie hospodárenia na Lesnom celku Mestské lesy Pezinok za obdobie r. 2009-2018.

	Predpis k 1.1.2009	Vykonané 2009-2018	Zostatok úloh
Ťažba výchovná do 50 r.	5651	5175,46	475,54
Ťažba výchovná nad 50 r.	6001	3499,14	2501,86
Obnovná ťažba	104923	42345,02	62577,98
Úmyselná spolu	116575	51019,62	65555,38
Náhodná	0	65477,55	-65477,55
Mimoriadna	0	53,74	-53,74
Celkom	116575	116550,91	24,04

Zdroj údajov lesná hospodárska evidencia

Podľa § 22 ods. 2 zák. č. 326/2005 Z.z. o lesoch v znení zmien (ďalej len „zákon“) členenie druhov ťažby:

- a) úmyselná; podľa programu starostlivosti o lesy, a to pri výchove lesa ako výchovná ťažba a pri obnove lesa ako obnovná ťažba,
- b) mimoriadna; pri vyňatí alebo obmedzení využívania na základe rozhodnutia orgánu štátnej správy lesného hospodárstva podľa § 7 ods. 1, pri uplatňovaní výnimiek podľa § 31 ods. 3 a 6 alebo pri opatreniach vykonaných podľa § 32 a 33,
- c) náhodná; ako súčasť opatrení na ochranu lesa podľa § 28 ods. 1 písm. a) až c) a i) alebo opatrení spojených s odstraňovaním následkov pôsobenia škodlivých činiteľov v lesoch.

Zásady vykonávania ťažby podľa § 23 zákona:

- a) Ťažba sa môže vykonať len po vyznačení ťažby a na základe písomného súhlasu hospodára.
- b) Obhospodarovateľ lesa je povinný v záujme ochrany lesa vykonať náhodnú ťažbu do šiestich mesiacov od vzniku dôvodu na náhodnú ťažbu tak, aby nedošlo k vývinu, šíreniu a premnoženiu škodcov.
- c) Ak je náhodná ťažba v rozsahu, ktorý presahuje 1/20 z celkového objemu dreva predpísaného na ťažbu programom starostlivosti o lesy pre lesný celok alebo vlastnícky celok, alebo ktorú nemôže obhospodarovateľ lesa vykonať do šiestich mesiacov, vypracuje návrh harmonogramu na jej vykonanie a predloží ho orgánu štátnej správy lesného hospodárstva na schválenie.
- d) Objem dreva z ťažby v poraste s vekom nad 50 rokov sa môže oproti objemu ťažby odporúčenému v programe starostlivosti o lesy prekročiť najviac o 15%. Ak objem vyťaženého dreva, vrátane objemu dreva odumretých a ponechaných stromov, dosiahol objem ťažby odporúčený v programe starostlivosti o lesy zvýšený o 15%, môže obhospodarovateľ lesa ďalej vykonávať len náhodnú ťažbu alebo mimoriadnu ťažbu.
- e) Celkový objem dreva predpísaný na ťažbu programom starostlivosti o lesy pre lesný celok (§ 39 ods. 3) nemožno ťažbou prekročiť.

Hospodárenie na Lesnom celku Mestské lesy Pezinok za obdobie r. 2009-2018 bolo ovplyvnené vetrovou kalamitou v r. 2010 a následnými kalamitami spôsobené vetrom, námrazou a suchom. Celkový objem vykonanej náhodnej ťažby je 65477,55 m³ dreva, čo predstavuje 56,1 % z celkovej vykonanej ťažby 116550,91 m³ dreva. Obnovná ťažba bola vykonaná o objeme 42345,02 m³ dreva, čo predstavuje 40,3 % z predpisu obnovnej ťažby 104923 m³ dreva. Pestovná činnosť bola ovplyvnená povinnosťou podľa § 20 ods. 4 zákona vykonať obnovu lesa na holine najneskôr do dvoch rokov a v ochranných lesoch do troch rokov od skončenia kalendárneho roka, v ktorom holina vznikla. Lesný porast vzniknutý po obnove lesa je obhospodarovateľ lesa povinný zabezpečiť do dvoch až desiatich rokov od uplynutia lehoty obnovy lesa diferencovane podľa programu starostlivosti o lesy.

Výhľad hospodárenie na Lesnom celku Mestské lesy Pezinok za obdobie r. 2019-2028

Predložený návrh vyhotoviteľa programu starostlivosti o lesy na LC Mestské lesy Pezinok na obdobie r. 2019-2028:

- ťažba celkom 75290 m³
- ťažba obnovná 59474 m³
- ťažba výchovná do 50 r. 4891 m³
- ťažba výchovná nad 50 r. 10925 m³

Z uvedeného návrhu je zrejmé, že príde k zníženiu celkového objemu ťažby zo 116575 m³ na 75290 m³. V obnovnej ťažbe predpísaný objem je znížený cca o ½ v porovnaní s predchádzajúcim decénium r. 2009-2018 (104923 vs. 59474) . Z dôvodu obtiažneho zabezpečenia mladých lesných porastov po kalamitách (lokalita Ondrovičov obrázok, okolie Rudných Baní) je predpoklad, že objem obnovnej ťažby bude skutočne nižší ako je návrh zhotoviteľa programu starostlivosti o les.

Zalesňovanie – vykonanie umelej obnovy bude vo vyššom rozsahu, vzhľadom na zver. Predpokladá sa, že objem nákladov na pestovnú činnosť vzrastie na výšku 120 – 130 tis. EURO/rok.

Výchovné zásahy v porastoch – prerezávky, výchovné ťažby do 50 r. a výchovné ťažby nad 50 r. navrhujeme vykonávať naďalej vzhľadom na ustanovenie § 28 zákona - vykonávať preventívne opatrenia na zabránenie nadmerného rozšírenia biotických škodlivých činiteľov, zabezpečenie stability a odolnosti lesných porastov. Pri výchovných zásahoch v porastoch dochádza k znižovaniu počtov jedincov za účelom zvyšovania stability porastov, zlepšovania hygieny porastov, zlepšovania kvality aj kvantity porastov.

Návrh na vykonanie spoločných obhliadok za účasti povereného zástupcu Mesta Pezinok a LS Pezinok v porastoch pred vykonaním náhodnej ťažby a obnovnej ťažby.

Bilancia hospodárenia v Mestských lesoch Pezinok v rokoch 2009-2018

Ťažba	m.j.	2009	2010	2011	2012	2013	2014	2015	2016	2017	2018
plán	m3	9 073	30000	17 200	9 467	8 987	6 914	7130,00	5400	5300	5 300
skutočnosť	m3	9 939,36	35 593	20053	9 924	8 936	7 618	6990,30	5588,64	5351,74	5 292,24
Tržby											
plán	€	402 518	1 213 385	699 843	402 396	409 662	337 025	322 495,08	239 617,28	252 246,49	256 933,36
skutočnosť	€	379 431	1 438 496	805 960	443 779	406 937	315 961	297 815,89	271 286,01	273 916,25	266 223,47
Nákl. ťažba											
plán	€	248 667	750 940	434 945	213 473	186 710	129 996	183 544,65	132 370,48	114 298,35	134 680,795
skutočnosť	€	266 728	992 310	517 734	218 191	192 229	145 335	157 271,31	140 921,96	109 282,23	115 426,38
Nákl. pest čin.											
plán	€	39 382	115119	65 024	94 360	139 249	150 774	87 703,50	84 055,5	107 136,591	87 751,385
skutočnosť	€	17 047	19314	109026	97151	128 090	152 732	81 604,37	63 234,14	100 093,53	75 548,83
Nájomné											
plán €/m3		12,61	11,6	11,6	9,3	9,3	8	7,1	4,3	5,8	6,5
plán	€	114 501	348 000	199 520	88 043	83 579	55 312	50 623,00	23 220	30 740,00	34 450,00
skutočnosť	€	125 435	431 024	232 617	92 298	83106	60 950	49 631,13	24 031,16	31 040,09	34 399,56
Hosp. výsledok											
plán	€	-32	-674	354	6519	123	943	623,93	-28,71	71,549	34 501,18
skutočnosť	€	-29 779	-4 154	-53 418	36138	3 510	-38 018	9 309,08	43 098,75	33 500,40	40 848,70
Prerozdelenie		-14 890	-2 077	-26 709	18069	1 755	-19 009	4 654,54	21 549,38	16 750,20	20 424,35
Celková platba Mestu v											
	€	110 545	428 947	205 908	110 367	84 861	41941	54 285,67	45 580,54	47 790,29	54 823,91

Po vecnej stránke predkladateľ konštatuje, že **zmluvný partner svoje povinnosti, ktoré mu vyplývajú zo „Zmluvy o zabezpečení hospodárenia v lesoch“** v znení neskorších dodatkov napriek extrémne sťaženým podmienkam, **plní.**

V Pezinku, 11.04. 2019

Vladimír Záleský, oddelenie výstavby a životného prostredia

Úplné znenie
Zmluvy o zabezpečení hospodárenia v lesoch

zo dňa 05.04.1993, zn. : 5/1/77-1/93

v znení

1. Dodatku č. **1** zo dňa 16.02.1994, zn. 5/1/77-1/94
2. Dodatku č. **2** zo dňa 28.02.1995, zn. 5/1/77-1/95
3. Zmluvy o zabezpečení hospodárenia v lesoch zo dňa 12.03.1996, zn. : 5/1/77-1/96
4. Dodatku č. **3** zo dňa 05.03.1997, zn. 5/1/77-2/97
5. Dodatku č. **4** zo dňa 29.09.1997, zn. 5/1/77-5/97
6. Dodatku č. **5** zo dňa 23.07.1998, zn. 5/1/77-1/98
7. „Dodatku č. **6** zo dňa 06.04.1999, zn. 5/21/2M62-10/99
8. Dodatku č. **7** zo dňa 11.02.2000, zn. 5/20/2M62-11/2000
9. Dodatku č. **8** zo dňa 22.03.2000, zn. 5/20/2M62-11-8/2000
10. Dodatku č. **9** zo dňa 14.11.2000, zn. 5/20/2M62-25/2000
11. Dodatku č. **10** zo dňa 13.03.2001, zn. 5/20/2M62-25-10/2000
12. Dodatku č. **11** zo dňa 07.01.2002, zn. 5/21/lesyD11/2002
13. Dodatku č. **12** zo dňa 15.03.2002, zn. 5/21/lesyD12/2002
14. Dodatku č. **13** zo dňa 14.06.2002, zn. 5/22/lesy/D13/2002
15. Dodatku č. **14** (13) zo dňa 03.12.2002, zn. 5/21/lesyD13/2002
16. Dodatku č. **15** zo dňa 25.02.2003, zn. 5/21/lesyD15/2003
17. Dodatku č. **16** zo dňa 16.01.2004, zn. 5/2/lesy/D16/2004
18. Dodatku č. **17** zo dňa 08.12.2004, zn. 5/23/lesy/D17/2004
19. Dodatku č. **18** zo dňa 07.03.2005, zn. 4916/05/5/23/1069/lesy/D18/05
20. Dodatku č. **19** zo dňa 23.01.2006, zn. 1936/06/5/23/lesy/D19/06
21. Dodatku č. **20** zo dňa 23.03.2006, zn. 8841/2006/5/23/lesy/D20/06
22. Dodatku č. **21** zo dňa 19.03.2007, zn. 9667/07/5/23/lesy/D21/07
23. Dodatku č. **22** zo dňa 19.02.2008, zn. 5053/08/5/23/lesy/D22/08
24. Dodatku č. **23** zo dňa 13.03.2009, zn. 5/22/2418/2009/71-04/7881/2009

1. Zmluvné strany

1.1. Mesto Pezinok

Sídlo : Radničné námestie 7, 902 14 Pezinok
v zastúpení : Mgr. Oliver Solga, primátor mesta
Bankové spojenie : VÚB, a.s., pobočka Pezinok
Číslo účtu : 22727-112/0200
IČO: 00305022
DIČ: 2020662226
(ďalej len: „Mesto“)

1.2. Lesy Slovenskej republiky, štátny podnik Odštepny závod Smolenice

Sídlo : Trnavská 12, 919 04 Smolenice
v zastúpení : Ing. Miroslav Vrábek, vedúci organizačnej zložky
Bankové spojenie : VÚB, a.s., pobočka Trnava
Číslo účtu : 21809-112/0200
Označenie registra : Obchodný register Okresného súdu Trnava
Číslo registra : Oddiel Po, Vložka číslo 10052/T

Právna forma : Organizačná zložka podniku
Zriaďovateľ : Lesy Slovenskej republiky, štátny podnik, IČO: 36 038 351,
Námestie SNP 8, 975 66 Banská Bystrica 975 66
(ďalej len: „Partner“)

2. ÚVODNÉ USTANOVENIA

2.1. Východiskové skutočnosti

Táto zmluva je pokračovaním právneho vzťahu, založeného zmluvou medzi Mestom Pezinok a Západoslovenskými lesmi š.p. Bratislava zo dňa 05.04.1993, zn.: 5/1/77-1/93, v znení jej dodatkov : č. 1 zo dňa 16.02.1994 zn.: 5/1/77-1/94, č. 2 zo dňa 28.02.1995 zn.: 5/1/77-1/95. Do obsahu zmluvy strany premietli aj výsledky spoločných rokovaní z vyhodnotenia ekonomických výsledkov r. 1995

2.2. Účel zmluvy

V dôsledku zákona č. 306/1992 Zb. (oprava : zákona č. 138/1991 Zb. o majetku obcí), prešlo na Mesto vlastníctvo k časti lesov v jeho katastri. Účelom tejto zmluvy je efektívny výkon správy lesov v majetku Mesta, zabezpečovanie všetkých povinností správcu lesov, vyplývajúcich zo všeobecne záväzných právnych predpisov a z požiadavky riadneho hospodárenia.

2.3. Právny režim zmluvy

Táto zmluva je zmluvou podľa ustanovenia ô 269 ods. 2 prvá veta Obchodného zákonníka č. 513/1991 Zb. (ďalej len ObZ.). Vzhľadom na jej povahu sa na ňu primerane použijú ustanovenia §§ 663 a nasl. Občianskeho zákonníka o nájomnej zmluve a ustanovenia §§ 577 a nasl. ObZ. o komisionárskej zmluve.

3. PREDMET ZMLUVY

3.1. Mesto zveruje Partnerovi lesné hospodárstvo a majetok, ktorý nadobudlo do vlastníctva. Partner sa zaväzuje zabezpečovať riadny chod a efektívne využitie tohto hospodárstva.

3.2. Rozsah zvereného majetku je vymedzený v delimitačnom protokole, ktorý je prílohou č. 1 tejto zmluvy

3.3. Hospodárenie v lesoch musí spĺňať tieto požiadavky :

3.3.1. komplexnosť obsahu – pokrytie všetkých činností, ktoré vyplývajú pre hospodarovanie lesov zo všeobecne záväzných právnych predpisov, najmä starostlivosť o lesy podľa lesného zákona a predpisov LHP, a na ktorých má Mesto ako vlastník lesov záujem,

3.3.2. hospodárnosť postupov z hľadiska reálne dostupných možností,

3.3.3. plné rešpektovanie všeobecne záväzných nariadení Mesta a pokynov primátora pre výkon hospodárenia; vo veciach, ktoré nie sú pokynmi alebo nariadeniami Mesta upravené, postupuje Partner (*predtým Podnik*) samostatne, sledujúc pritom ostatné požiadavky na výkon hospodárenia.

3.3.4. *Lesy preberajú na seba všetky povinnosti vyplývajúce zo zákona č. 314/2001 Z.z. o ochrane pred požiarmi, v zmysle ktorého budú zabezpečovať úlohy požiarnej ochrany na zverenom lesnom hospodárstve a majetku (dodatok č. 13).*

3.4. Obsah hospodárenia

Partner zabezpečuje komplexné obhospodarovanie lesov podľa schváleného lesného hospodárskeho plánu pre LHC Pezinok, t.j. najmä

- odborná správa lesov,
- výkon predpísaných lesníckych činností,
- ťažbovú činnosť,
- pestovnú činnosť,
- realizáciu vyťaženej drevnej hmoty.

4. ORGANIZÁCIA HOSPODÁRENIA A FINANČNÉ VZŤAHY

4.1. Partner je povinný predložiť Mestu na schválenie v termíne do 31.01. návrh ťažobného a pestovného plánu na bežný rok.

4.2. Na základe

- vzájomne odsúhlaseného plánu ťažby,
- vzájomne odsúhlasenej priemyselnej taxácie (stanovenie sortimentov) a
- z rozsahu pestovnej činnosti

stanovia strany nájomné. Nájomné sa stanovuje sumou za 1 m³ vyťaženej drevnej hmoty za kalendárny rok vopred.

4.3. *Návrh plánu ťažobnej a pestovnej činnosti a z toho stanovené nájomné na jednotlivé roky predstavujú :*

Rok	Plán ťažby	Plán pestovnej činnosti	Nájomné	Dodatok
1993			280,- Sk / m ³	Zmluva I
1994			280,- Sk / m ³	1
1995			280,- Sk / m ³	2
1996			250,- Sk / m ³	Zmluva II
1997			0	3
1998			0	5
1999		260.000,- Sk	250,- Sk / m ³	6
2000			290,- Sk / m ³	8
2001			250,- Sk / m ³	9
2001			330,- Sk / m ³	10
2002			270,- Sk / m ³	11
2002			330,- Sk / m ³	12
2003			343,- Sk / m ³	14
2003			385,- Sk / m ³	15
2004	3.955 m ³	813.725,- Sk	320,- Sk / m ³	16
2005	3.420 m ³	717.138,- Sk	300,- Sk / m ³	17
2006	3.452 m ³	585.481,- Sk	290,- Sk / m ³	19
2007	3.112 m ³	280.500,- Sk	300,- Sk / m ³	21
2008	3.436 m ³	660.596,- Sk	345,- Sk / m ³	22
2009	9.073 m ³	1.186.413,- Sk	12,62 eur / m ³ (380 Sk)	23

- 4.4. K termínu do konca februára vykonajú strany spoločné vyhodnotenie ekonomických výsledkov za uplynulý kalendárny rok, v ktorom na základe porovnania výnosov a nákladov súvisiacich so zvereným majetkom určia z predmetného lesného hospodárstva hospodársky výsledok za 1 m3 vyťaženej drevnej hmoty.
- 4.5. Podľa výsledkov ekonomického hodnotenia (4.4.) strany vykonajú prerozdelenie hospodárskeho výsledku v pomere Mesto : Partner = 1:1.
Kalamita bude financovaná osobitne na základe samostatných faktúr za jej likvidáciu, a to štvrťročne, vždy do 20 dní po uplynutí kalendárneho štvrťroka. Mesto sa zaväzuje kryť náklady na kalamitu pre rok 1999, tak ako to je uvedené v Dodatku č. 5, t.j. 100,- Sk / m3. (*dodatok č. 6*)
Pre rok 2004 sa zmluvné strany dohodli na nulovom vyrovnaní záväzku zo strany Mesta Pezinok (*dodatok č. 18*).
- 4.6. Úhradu nájomného (ustanovenie bodu 4.3. zmluvy) bude partner poukazovať Mestu štvrťročne, v lehote splatnosti do 20 dní po uplynutí kalendárneho štvrťroka (*dodatok č. 6*).
- 4.7. Partner oznámi Mestu vopred termín započatia každej ťažby i jej ukončenie.
- 4.8. Ak bude nevyhnutná náhodilá (kalamitná) ťažba, bude sa postupovať podľa bodov 4.6. a 4.10. tejto zmluvy.
- 4.9. Po uplynutí kalendárneho roka predloží Partner Mestu do 15.02. správu o vecnom plnení zmluvy za predchádzajúci rok.
- 4.10. Zmeny dohodnutých finančných vzťahov a finančné krytie v zmluve neupravených vzťahov sa dojednávajú osobitnými dohodami.
- 4.11. Zmluvné strany sa zaväzujú lesné pozemky užívať v súlade so zákonom č. 314/2001 Z.z. o ochrane pred požiarmi v znení neskorších predpisov a vyhlášky MV SR č. 121/2002 Z.z. o požiarnej prevencii v znení neskorších predpisov. Za dodržiavanie predpisov na zaistenie ochrany pred požiarmi zodpovedá Partner (*predtým nájomca*) (*pridané dodatkom č. 20*).

5. KOORDINÁCIA A SPOLUPRÁCA

- 5.1. Partner rešpektuje pôsobnosť hlavného kontrolóra Mesta na jeho činnosť v medziach tejto zmluvy.
- 5.2. Mesto je povinné informovať Partnera (*predtým Podnik*) o všetkých skutočnostiach, závažných pre výkon správy a bezodkladne mu zasielať všetky písomnosti, ktoré sa týkajú predmetu zmluvy.
- 5.3. Za Mesto sú okrem primátora v jednotlivých oblastiach oprávnení konať :
- v otázkach zmluvy : Mgr. Miroslav Šebesta, prednosta MsÚ
 - v ekonomických otázkach : Ing. Janka Sandtnerová, vedúca finančného odd. MsÚ
 - v odborných lesníckych otázkach : Ing. Miloš Bačák, referent odd. ŽP MsÚ
 - v otázkach kontroly : Ing. Jarmila Volnerová, hlavná kontrolórka Mesta
- 5.4. (*vypustený dodatkom č. 2*)
- 5.5. Počnúc dňom 01.04.1998 sa začnú v prípade nevysporiadania záväzkov uplatňovať úroky z omeškania v zmysle ustanovení ObZ., tzn. vo výške bežnej úrokovej sadzby zvýšenej o 1 bod (*pridané všeobecne dodatkom č. 5 ako predmet dodatku, bod 3.3.*).

6. VZNIK ZMLUVY

Zmluva vzniká dohodou o celom jej obsahu a je platná a účinná dňom jej potvrdenia zmluvnými stranami.

7. DOBA ZMLUVY

Zmluva sa uzatvára na dobu neurčitú.

8. ZMLUVA ZANIKÁ

- 8.1. dohodou strán,
 - 8.2. písomnou výpoveďou, ktorá je prípustná, len ak je doručená druhej zmluvnej strane najneskôr do 31.10., s účinkami zániku zmluvy dňom 01.01. nasledujúceho roka,
9. Zmeny alebo doplnky tejto zmluvy je možné urobiť len medzi zástupcami strán uvedenými v záhlaví alebo osobitne na to splnomocnenými zástupcami a dodatkom k tejto zmluve.
10. Táto zmluva sa vyhotovuje v 6 exemplároch, z toho 4 pre Mesto a 2 pre Partnera.

zn. 5/22/2418/2009/71-05/7882/2009

(vyhotovil Mgr. Peter Štetka)



V Pezinku, dňa 13.03.2009

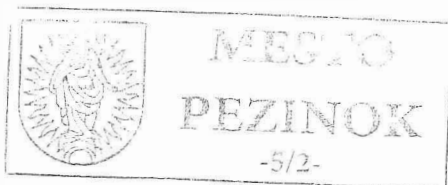

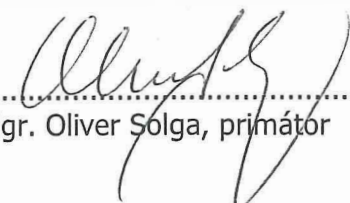

Mgr. Oliver Solga, primátor

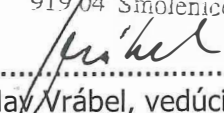
LESY SLOVENSKEJ REPUBLIKY, s.p.
Odštepny závod
919 04 Smolenice

Ing. Miroslav Vrabel, vedúci org. zložky

KRAJSKÝ LESNÝ ÚRAD V BRATISLAVE

Pekná cesta 19, 831 52 Bratislava

MILOP

Naša značka: 76 / 2009

MESTSKÝ ÚRAD
PEZINOK

04. 05. 2009

ROZHODNUTIE

Číslo: 13538 Pril.: 1
Dobor. 77 Ukl. zn.:

Krajský lesný úrad v Bratislave, (ďalej len „KLÚ“) vecne a miestne príslušný orgán štátnej podľa § 59 ods. 2 písm. j) zákona č. 326 / 2005 Z. z. o lesoch v znení neskorších predpisov, (ďalej len „zákon o lesoch“) a podľa § 46 zákona č. 71/1967 Zb. o správnom konaní v znení neskorších zmien a doplnení (ďalej len „správny poriadok“) rozhodol nasledovne: podľa § 41 ods. 13 zákona o lesoch

s c h v a ľ u j e

lesný hospodársky plán (LHP) pre lesný celok (LC) Mestské lesy Pezinok

o celkovej výmere lesných pozemkov **1 171, 87 ha**, vypracovaného f. LH Projekt – SK, s.r.o., Piešťany na obdobie rokov **2009 – 2018**, s celkovým objemom dreva predpísaným na ťažbu **116 575 m³**, schvaľuje kategorizáciu lesov, opis porastov a plán hospodárskych opatrení a ostatné náležitosti LHP, ktoré tvoria prílohy tohto rozhodnutia. Prehľadné členenie základných sumárnych údajov LHP je uvedené v tabuľkách 1, 2, 3, 4, ktoré sú neoddeliteľnou časťou tohto rozhodnutia.

Odôvodnenie:

LC Mestské lesy (ML) Pezinok, pre ktorý sa vyhotovoval LHP pre r. 2009 - 2018 bol určený rozhodnutím KLÚ podľa § 59 ods. 2 písm. i) dňa 16.07.2007 pod číslom 138/3/2007. LHP vyhotovovala firma f. LH Projekt – SK, s. r. o., Piešťany (ďalej len „vyhotovovateľ“) oprávnená vykonávať túto činnosť na základe živnostenského oprávnenia č. 230 - 13683 podľa § 42 ods. 1 zákona o lesoch a na základe zmluvy o dielo č. 935/NLC/2007/VOS zo dňa 21.12.2007 (ďalej len „zmluva“) podľa § 41 ods. 5 zákona o lesoch medzi verejným obstarávateľom – Národným lesníckym centrom vo Zvolene (NLC) a vyhotovovateľom. LHP na LC ML Pezinok bol vypracovaný v súlade s ustanoveniami § 40 a 41 zákona o lesoch, vychádzajúc z konkrétnych pokynov na jeho vyhotovenie uvedených v protokole č. 60 / 7 / 2008 zo dňa 02.05.2008 (ďalej len „protokol“), pojednávajúceho o výsledku prerokovania správy o hospodárení a pripomienok a požiadaviek k vyhotoveniu LHP pre ML Pezinok na obdobie rokov 2008 – 2019, konaného v dňoch 24.04. – 25. 04. 2008. Lesy osobitného určenia neboli vyhlásené. Ochranné lesy sú v tomto schvaľovacom konaní určené na základe predloženého návrhu v predpísanom prehľade ochranných lesov od vyhotovovateľa plánu (§ 42 zákona o lesoch), a to na dobu platnosti LHP (§ 40 zák. o lesoch). Prehľad bol predložený ako súčasť návrhu plánu a vychádzal z prerokovanej správy o hospodárení a z požiadaviek k vyhotoveniu LHP, kde základné rozhodnutia a ciele hospodárenia pre LC boli vymedzené v Elaboráte komplexného zisťovania stavu lesa .

Vyhotovovateľ predložil návrhy LHP na KLÚ - odovzdávacími protokolmi v dňoch 12. 12. 2008 č. 31/08 a 27.02. 2009 č. 14/09 v zmysle článku 3 zmluvy podľa § 41 ods. 9 a 13 zákona o lesoch. KLÚ overil správnosť zistenia stavu lesa, adekvátnosť plánu hospodárskych opatrení a prekontroloval dodržiavanie pokynov v protokole, vychádzajúc aj z poznatkov z preberania vonkajších taxáčnych prác spolu s NLC a z kontrolných dní zameraných na riešenie aktuálnych problémov vyhotovovania LHP v II. etape rozpracovania LHP podľa prílohy č. 1 k zmluve, a to v dňoch 17.06.2008, 29.07.2008, 04.12.2008, 29.01.2009 a 19.03.2009. Podľa bodov č. I / 8 – 11 protokolu prebehol postup podľa požiadaviek NLC – Strediska kontroly lesného reprodukčného materiálu v Liptovskom Hrádku (SKLRM). Podľa bodu č. I / 13 protokolu bol podľa § 41 ods. 14 zákona o lesoch KLÚ schválený plán hospodárskych opatrení na prvý rok platnosti plánu pre Lesy SR š. p., dňa 30. 12. 2008 pod č. 181/8/2008. Opis porastov a návrh plánu hospodárskych opatrení bol podľa bodu č. I / 15 protokolu prerokovaný zo strany vyhovovateľa LHP so správcom - Lesmi SR š.p., OZ Smolenice a ŠOP SR, Správou CHKO Malé Karpaty – záznamy z 9.10.2008 a 19.02.2009. Vyhotovovateľ LHP vykonal kontrolu väzieb medzi číselnými a grafickými databázami ako aj porovnanie mapových stykov so susediacimi LC – protokol z kontroly evidentných chýb zo dňa 25.2.2009. NLC Zvolen, ÚLZI správca IS LH a TŠMD potvrdil na základe vykonaných kontrol súborov LHP pre vyhovovateľa plánu, že predložený LC ML Pezinok nevykazuje chyby. Vyhotovovateľ LHP sa pri vyhotovovaní plánu riadil pripomienkami organizácii podľa kap. II. protokolu a týmto bolo predloženie kompletného LHP na KLÚ (dňa 27.02.2009) písomne oznamené dňa 02.03.2009 listami č. 85, 86,87/09.

Predložené vyjadrenia, stanoviská, dotknutých orgánov a organizácií k schváleniu LHP:

1. Krajský úrad životného prostredia v Bratislave (KÚŽP), odbor ochrany prírody a krajiny, vydal k LHP vyjadrenie č. ZPO - 796 / 2009 - SAB zo dňa 20.04.2009 podľa § 9 ods. 1 písm. m) zákona č. 543/2002 Z. z. o ochrane prírody a krajiny v znení neskorších predpisov.

Navrhovaný opis porastov s plánom hospodárskych opatrení bol vyhotovený v súlade s požiadavkami ochrany prírody v plnom rozsahu. Zo strany vyhovovateľa LHP boli splnené všetky vyžadované podmienky.

2. Obvodný úrad životného prostredia v Pezinku (OÚŽP), úsek štátnej vodnej správy vydal k LHP vyjadrenie č. j. Vod 272/V- 636/2009-Ma zo dňa 18.02.2009 podľa ust. § 28 zákona č. 364 / 2004 Z.z. o vodách a o zmene zákona č.372 / 1990 Zb. o priestupkoch v znení neskorších predpisov (vodný zákon) v súvislosti s plánovanou činnosťou v II. pásme vodárenských zdrojov.

V II. ochrannom pásme vodných zdrojov pri lesnej činnosti platia nasledovné obmedzenia podľa vyhlášky MŽP SR č. 398/2002 Z. z.:

- Letecká aplikácia pesticídov, chemických prípravkov na ošetrovanie lesa, prihnojovanie priemyselnými, umelými organickými a minerálnymi hnojivami.
- Sústreďovanie vyťaženého dreva.
- Parkovanie a umývanie motorových vozidiel a mechanizmov.
- Skladovanie pohonných látok a mazadiel, chemikálií, nakladanie s olejmi.
- Sústreďovanie dreva cez vodné toky nachádzajúce sa v II. ochrannom pásme.
- Zimná údržba lesných ciest nemôže byť chemickým posypom

Pri vašej činnosti v II. ochranných pásmach vodných zdrojov sa jedná o ochranu vodárenských zdrojov pitnej vody, preto je potrebné zosúladiť vašu činnosť s ust. Vyhlášky č. 398/2002 Z.z. a aplikovať zákaz činností v uvedených ustanoveniach (6) v II. ochrannom pásme vodných zdrojov pri aplikovaní LHP. Pri všetkých činnostiach aj mimo II. och. pásma vodných zdrojov platia ustanovenia vodného zákona a súvisiacich predpisov na ochranu povrchových a spodných vôd.

KLÚ konštatoval , že v rámci schvaľovacieho konania podľa § 41 ods.13 zákona o lesoch po kontrole splnenia pripomienok a požiadaviek podľa odseku 8 uvedeného paragrafu neboli od účastníkov konania ani od dotknutých orgánov a organizácií vznesené námietky zásadného významu, ktoré by bránili schváleniu LHP na LC ML Pezinok , a preto KLÚ rozhodol tak, ako je uvedené vo výroku tohto rozhodnutia.

Protokolárne odovzdanie súčastí LHP obhospodarovateľovi - správcovi lesa podľa MP SR – sekciou lesníckou schváleného štandardu rozdeľovníka súčastí LHP (vyhotovovaných od r. 2008) sa uskutoční do 30 dní po nadobudnutí právoplatnosti tohto rozhodnutia o schválení LHP.

Poučenie:

Podľa § 54 správneho poriadku odvolanie treba podať v lehote do 15 dní odo dňa doručenia , a to na Krajský lesný úrad v Bratislave, Pekná cesta 19, 831 52 Bratislava. Podľa § 41 ods. 13 zákona o lesoch odvolanie proti rozhodnutiu o schválení plánu nemá odkladný účinok, účastník konania sa môže odvolať len v tej časti, ktorá sa ho týka . Rozhodnutie je preskúmateľné súdom po nabobudnutí jeho právoplatnosti.

Prílohy:

- tabuľka č. 1, základné údaje o lesných pozemkoch a prehľad zásob za LC
 - tabuľka č. 2, výška obnovnej a výchovnej ťažby za LC
 - tabuľka č. 3, rozdelenie lesa podľa kategórii na LC
 - tabuľka č. 4, úlohy zalesňovania a prerezávok za LC
- LHP s náležitosťami

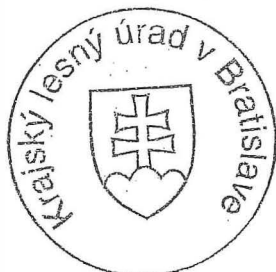

PhDr. František Dvorský
prednosta

Doručuje sa:

1. Mesto Pezinok, Mestský úrad Pezinok, Radničné nám. 7, 902 14 Pezinok
2. Lesy SR š. p., Banská Bystrica, nám. SNP 8, 975 66 Banská Bystrica
3. Lesy SR š.p., Odštepny závod Smolenice, Trnavská 12, 919 04 Smolenice

Na vedomie:

1. LH Projekt – SK s. r. o., 8. mája 4387/15, 921 01 Piešťany
2. Lesy SR š.p., OZ Smolenice, Lesná správa Pezinok, Moyzesova 11, 902 01 Pezinok
3. NLC – ÚLZI a ÚHÚL, Zvolen, Sokolská 2, 960 52 Zvolen
4. NLC Zvolen, Stredisko lesníckej semenárskej kontroly, Dr. Gašperíka 598, 033 01 Lipt. Hrádok
5. Krajský úrad životného prostredia v Bratislave, odbor OP a K, Karloveská 2, 842 19 Bratislava
6. Obvodný úrad životného prostredia v Pezinku, úsek ŠVS, M.R.Štefánika 10, 902 01 Pezinok
7. Obvodný lesný úrad v Bratislave.

Základné údaje o lesných pozemkoch a prehľad zásob na LC Mestské lesy Pezinok

Tabuľka č.1

Obhospodarovateľ, správca lesných pozemkov	Výmera lesných pozemkov			Porastová zásoba dreva		
	lesné porasty	ostatné les. pozemky a čierne plochy	spolu lesné pozemky	ihličnatá	listnatá	spolu
	ha			m ³ hrubiny bez kôry		
Lesy SR š.p., OZ Smolenice	1163,55	7,98	1171,53	10 769	363 497	374 266
Spolu iní		0,34	0,34			
Spolu LC ML Pezinok	1163,55	8,32	1171,87	10 769	363 497	374 266

Výška obnovnej a výchovnej ťažby na LC Mestské lesy Pezinok

Tabuľka č. 2

Obhospodarovateľ, správca lesných pozemkov	Ťažba obnovná				Ťažba výchovná					Ťažba spolu				
	ťaž. plocha	ihlič.	listnatá	spolu	prebierková plocha		ihlič.	listnatá	spolu	do 50 rokov spolu	nad 50 rokov spolu	ihlič.	listnatá	spolu
					skutočná	násob.								
	ha	m ³ hrubiny bez kôry			ha		m ³ hrubiny bez kôry					m ³ hrubiny bez kôry		
Lesy SR š.p., OZ Smolenice	226,54	1913	103010	104923	371,83	423,46	448	11204	11652	5651	6001	2361	114214	116575
Spolu LC ML Pezinok	226,54	1913	103010	104923	371,83	423,46	448	11204	11652	5651	6001	2361	114214	116575

Rozdelenie lesa podľa kategórií na LC Mestské lesy Pezinok

Tabuľka č. 3

Obhospodarovateľ, správca lesných pozemkov	Kategória lesa			
	Hospodárske lesy	Lesy osobitného určenia	Ochranné lesy	Spolu
	H	U	O	
výmera lesných porastov v ha				
Lesy SR š. p., OZ Smolenice	1136,93		26,62	1163,55
Spolu LC ML Pezinok	1136,93		26,62	1163,55

Úlohy zalesňovania a prerezávok na LC Mestské lesy Pezinok

Tabuľka č. 4

Obhospodarovateľ, správca lesných pozemkov	Zalesňovanie					Prerezávková plocha	
	Prvé	opak.	z plánov. ťažby	spolu	z toho prirodzené zmladenie	skutočná	násobná
	ha					ha	
Lesy SR š.p., OZ Smolenice	2,33	0,14	219,32	221,79	139,93	90,69	106,62
Spolu LC ML Pezinok	2,33	0,14	219,32	221,79	139,93	90,69	106,62

Č. j. 105/3/2009

Bratislava: 01.07.2009

ZÁPISNICA

zo štátneho dozoru v lesoch zameraného na preverenie plnenia lesného hospodárskeho plánu
za obdobie platnosti 1999 – 2008 na LUC Pezinok, LUC Mestské lesy Pezinok
na LHC Pezinok a LHC Modra.

Vlastník, správca: Mesto Pezinok a Lesy SR š.p., Banská Bystrica, OZ Smolenice
Obhospodarovateľ: Lesy SR š.p., Odštepny závod Smolenice, Lesná správa Pezinok

Zápisnica č.5/ DOZ.2009

z výkonu štátneho dozoru podľa § 62 zákona č. 326/2005 Z. z. o lesoch v znení neskorších predpisov (ďalej len „zákon o lesoch“) zameraného na preverenie plnenia lesného hospodárskeho plánu platného v rokoch 1999 - 2008. Výkon dozoru sa uskutočnil podľa oznámenia KLÚ v Bratislave č. 105/2009 zo dňa 08.06.2009. Zápisnica je napísaná v súlade s usmernením MP SR č. 928/ 2007 - 700 z 18.01.2007.

1. Dozorovaný subjekt: Lesy SR š.p. Banská Bystrica, Odštepny závod Smolenice, Lesná správa Pezinok (ďalej len „Lesy SR“).

2. Termín a miesto dozoru: 16.06. - 30.06. 2009, a to kancelárska kontrola v zasadačke Lesov SR na lesnej správe v Pezinku a vonkajšia - terénna kontrola vo vybraných dielcoch - JPRL v správe a odhospodarovaní dozorovaného subjektu.

3. Štátny dozor vykonali:

Na základe poverenia č.4/2009 zo dňa 08.06.2009 prednostu KLÚ v Bratislave PhDr. Františka Dvorského nasledovní zamestnanci KLÚ v Bratislave:

Ing. Viliam Zimen - vedúci dozornej skupiny

Ing. Svetoslav Farkaš - člen dozornej skupiny

Ing. Miroslav Hasa - člen dozornej skupiny

Bc. Jozef Harman - člen dozornej skupiny

4. Okruhy preverovaných skutočností:

a) Vedenie predpísaných písomných súhlasov, evidencií a dokladov podľa vyhlášky MP SR č. 232 / 2006 Z. z. o vyznačovaní ťažby dreva , označovaní vyťažovaného dreva a o dokladoch o pôvode dreva.

b) Vedenie správnosti lesnej hospodárskej evidencie (LHE), vyhláška MP SR č. 31/1999 Z. z. o LHE.

c) Povinnosti vyplývajúce zo zákona č. 217/2004 Z. z. o lesnom reprodukčnom materiáli (LRM) a z vykonávacej vyhlášky MP SR k tomuto zákonu č. 571/2004 Z. z. o zdrojoch LRM , jeho získavaní , produkcii a používaní.

d) Zásady vykonávania obnovy lesa podľa § 20 zákona o lesoch.

e) Vykonávanie výchovy lesa podľa § 21 zákona o lesoch.

f) Plnenie si povinností pri ťažbe a preprave dreva podľa §§ 23 , 24, 25 zákona o lesoch.

g) Dodržiavanie povinností pri ochrane lesa a plnenie opatrení orgánov štátnej správy lesného hospodárstva alebo lesníckej ochrannárskej služby pri ochrane lesa podľa § 28 a 29 zákona o lesoch

5. Preukázané zistenia:

I. Kancelárska kontrola

U dozorovaného subjektu sa kancelárska kontrola uskutočnila v dvoch blokoch (štátne lesy a mestské lesy) z toho dôvodu, že Lesy SR obhospodarujú na LHC Pezinok okrem majetku štátu aj lesný majetok mesta Pezinok. Tento nehnuteľný majetok bol mestu protokolárne odovzdaný zo strany Západoslovenských lesov š.p. Bratislava dňa 24.02.1993 spis č .j. Mest.-5/1993-230. Mesto Pezinok zmluvne zabezpečuje hospodárenie v svojich lesoch práve prostredníctvom Lesov SR. Hospodárenie v lesoch vykonávala Lesná správa Pezinok ako organizačná jednotka Lesov SR, a to na svojich 6 lesných obvodoch (LO). Z toho 2 LO boli na území lesov mesta Pezinok , LO Sirková a LO Leštiny a 4 LO na území štátnych lesov - LO Lipiny, Rybníček, Sklenárka a Krkavec. V tab. č. 1 sú uvedené výmery lesných pozemkov uvedených LO so stavom na konci platnosti LHP, t .j. v roku 2008. Výkon činnosti odborného lesného hospodára (OLH) je u dozorovaného subjektu zabezpečený cestou vedúceho lesnej správy Ing. Ondrejkom Kičákom č. osvedčenia 84/1996 - BA. Pri reorganizačných zmenách , ktoré sa udiali v Lesoch SR, bol však post OLH na LS Pezinok počas platnosti LHP trikrát menený.

Sumárne zhrnuté z uvedeného prehľadu vyplýva, že bola zašetroená obnovná ťažba, a to o 1 635 m³, prekročené boli prebiecky spolu o 583 m³, a to náhodnou ťažbou, celkovo zostatku ťažby bolo vo výške 1052 m³. Plošne boli prebiecky splnené na 96,45%. Úmyselnou ťažbou výška ťažby za tento vlastnícky subjekt nebola prekročená ani v JPRL ani celkovo a neboli porušené platné zákonné ustanovenia zákona o lesoch, týkajúce sa zásad vykonávania ťažby.

b) Prerezávky predpis 112,21 ha, skutočnosť 112,41 ha, t.j. prerezávky boli splnené podľa predpisu.

c) Bilancia zalesňovania a ostatná pestovná činnosť

Plánované staré úlohy boli vo výške 17,62 ha a z plánovanej ťažby vo výške 55,60 ha to je spolu 73,22 ha, z toho prirodzené zmladenie (PZ) sa plánovalo na 43,21 ha.

Skutočnosť: umelým zalesňovaním ubudlo spolu 68,77 ha, z toho PZ

30,93 ha, čo je 44,98 % z celkového zalesňovania. Nezačatie zalesňovania v zákonom stanovenej lehote nebolo zistené.

Ochrana mladých lesných porastov (MLP) bola v decéniu vykonaná:

- proti burine vyžínaním na ploche 191,82 ha

- proti zveri na 34,35 ha

- oplocovaním 3,31 km/ 9,62 ha

Výrub krov a nežiaducich drevín sa aplikoval na ploche 70,05 ha.

D 2. LUC Pezinok (LESY SR)

a) Desiatročný predpis ťažby (po zmenách plánu) bol celkom 144 883 m³, z toho obnovná 111 735 m³, výchovná spolu 33 148 m³

výchovná do 50 r. 16 400 m³, výchovná nad 50 r. 16 748 m³.

Skutočnosť vykázaná za decénium : ťažba spolu 141 867 m³, z toho úmyselná 118 219 m³, náhodná 23 648 m³ čo je 16,67 % z celkovej ťažby.

Obnovná ťažba predpis 111 735 m³, skutočnosť spolu 102 247 m³, z toho úmyselná 84 478 m³.

Výchovná ťažba do 50 r. predpis 16 400 m³ / 833, 71 ha, skutočnosť 18 669 m³/ 839,67 ha z toho úmyselná 17 864 m³/ 838,87, náhodná 805 m³/ 0,80 ha

Výchovná ťažba nad 50 r. predpis 16 748 m³/ 582, 89 ha, skutočnosť 20 951 m³/ 555,08 ha, z toho úmyselná 15 875 m³/ 551,76 ha, náhodná 5076 m³/ 3,32 ha. Údaje z L1 44 za r. 2008 tab. č. 6

Sumárne zhrnuté z uvedeného prehľadu vyplýva, že bola zašetroená celkovo ťažba o 3 016 m³ z toho v obnovnej ťažbe bo vyťažené menej oproti predpisu 9 488 m³, prekročené boli prebiecky spolu o 6 472 m³. Prebiecky boli prekročené na základe úpravy plánu v kompetencii OLH a v dôsledku náhodnej ťažby. Úmyselnou ťažbou výška ťažby za tento subjekt bola prekročená len v prebieckach do 50 r. (úprava plánu OLH), ťažba OÚ a v VÚ + 50 r. nebola úmyselným zásahom prekročená. V JPRL ani celkovo za LUC neboli porušené platné zákonné ustanovenia zákona o lesoch, týkajúce sa zásad vykonávania ťažby.

b) Prerezávky predpis 586,39 ha, skutočnosť 585,55 ha, t. j. plnenie na 99,86 %

c) Bilancia zalesňovania a ostatná pestovná činnosť

Plánované staré úlohy boli vo výške 90,91 ha a z plánovanej ťažby vo výške 232,21 ha to je spolu 323,12 ha, z toho PZ sa plánovalo na 137,06 ha.

Skutočnosť: umelým zalesňovaním ubudlo spolu za decénium 344,89 ha, z toho PZ 164,43 ha, čo je 47, 76 % z celkového zalesňovania. Nezačatie zalesňovania v zákonom stanovenej lehote nebolo zistené.

Ochrana MLP bola v decéniu vykonaná:

- proti burine vyžínaním na ploche 571,99 ha

- proti zveri na 44,55 ha

- oplocovaním 13,52 km/ 37,43 ha

Výrub krov a nežiaducich drevín sa aplikovalo na ploche 231,97 ha.

II. Vonkajšia kontrola

Vonkajšia kontrola bola vykonaná za účasti vedúceho lesnej správy, OLH Ing. Ondreja Kičaka, Ing. Miloša Bačáka zástupcu vlastníka (Mesto Pezinok) – v LUC Mestské lesy Pezinok, vedúcich lesných obvodov pp. Pavla Slamku, Štefana Holana, Milana Manáka, technikov LS Ing. Martina Knurovského, Martina Slamku a pracovníkov OŠSLH Ing. Viliama Zimena, Ing. Miroslava Hasu a Bc. Jozefa Harmana.

Hodnotenie kontrolovaných JPRL podľa jednotlivých preverovaných činností sa nachádza v prílohe tab.č. 7, 8, 9,10 a 11 podľa jednotlivých lesných obvodoch.

Pri vonkajšej kontrole bol dôraz kladený najmä na výchovu prebierkami a obnovu porastov s využívaním prirodzeného zmladenia.

Prekontrolovaných bolo celkom : 40 JPRL, na 6 lesných obvodoch na výmere : 339, 23 ha, čo je 6,82 % z celkovej obhospodarovanej výmery porastovej pôdy.

Z toho na LUC Mestské lesy Pezinok to bolo 13 JPRL vo výmere 113,95 ha, čo predstavuje z celkovej porastovej výmery 9,85 %.

V 40 JPRL bolo preverených 65 lesníckych činností, a to v nasledovne:

- 26 JPRL, obnovná ťažba,
- 20 JPRL, zalesňovanie v rátane vykázaného prirodzeného zmladenia
- 3 JPRL, prerezávky
- 11 JPRL, prebierky
- 5 JPRL, oplocovanie MLP

III. Nesúlad medzi LHE a skutočnosťou zistenou pri vonkajšej kontrole a zistené nedostatky v kontrolovaných JPRL.

Pri vonkajšej kontrole nebol zistený nesúlad medzi zaevidovaným stavom v LHE a skutočnosťou v JPRL v teréne. Pri vonkajšej kontrole sa vo vybraných porastoch - JPRL nezistili nedostatky pri vykonávaní lesohospodárskych opatrení podľa predpisu LHP.

IV. Všeobecné opatrenia

Všeobecné opatrenia sa ukladajú kontrolovanému subjektu za účelom odstránenia závad, chýb, ktoré boli zistené počas dozornej činnosti, resp. majú upozorniť vlastníka lesa (správcu, obhospodarovateľa) na ich dodržiavanie a priebežné plnenie, aby sa zlepšilo hospodárenie na lesných pozemkoch a zamedzilo vzniku prípadných škôd.

1. Prednostne ako doteraz spracovávať náhodnú ťažbu s dôrazom na hygienu porastov.
2. Dôsledne zabezpečovať ochranu lesných pozemkov a lesných porastov, najmä v lokalitách kde je zvýšené sústredenie zveri.
3. Pravidelne obnovovať hranice JPRL a udržiavať hranice medzi jednotlivými vlastníkami lesa. Terajší stav je dobrý (začiatok nového LHP), hranica medzi štátnymi a mestskými lesmi je vyznačená.
4. Výchovu porastov vykonávať v rozsahu odporúčanom v LHP resp. podľa potrieb porastov.
5. Venovať od začiatku (nový LHP) pozornosť vedeniu LHE a vyvarovať sa chybovosti, nakoľko táto poskytuje údaje o stave hospodárenia, vývoja lesa a poskytuje údaje na účely štatistického výkazníctva.
6. Venovať pozornosť lesnej cestnej sieti (oprava výtlkov, prejazdnosť, údržba po dlhotrvajúcich dažďoch, po ťažbách), či už cestám so špevným povrchom alebo nespevným lesnými cestami, zväznicami.

V. Záver – celkové zhodnotenie

U kontrolovaného subjektu v kontrolovaných činnostiach pri kancelárskej kontrole sa závažné nedostatky nevyskytli a v teréne neboli zistené nedostatky, ktoré by negatívne ovplyvnili stav lesa. Celkovo lesné hospodárenie obhospodarovateľa – Lesy SR za r. 1999 - 2008 možno hodnotiť ako dobré a na časti Mestské lesy Pezinok ako veľmi dobré, vrátane činnosti OLH, napriek častým personálnym zmenám počas decénia na tomto poste (reorganizačné zmeny - str. 2 zápisnice). Drobné chyby vo vedení LHE hodnotíme ako nezávažné, pri ktorých nedošlo k porušeniu povinnosti vedenia LHE (§ 44, resp. § 48 zákona o lesoch). V dokladoch pri odvoze dreva odporúčame organizácii dbať na dôsledné vyplňanie týchto dokladov a uvádzať aj hodinu odvozu a dohliadať na potvrdenie podpisu odberateľa, čo je dôležité to z hľadiska prípadného trestnoprávneho konania.

Pri vonkajšej kontrole KLÚ vysoko hodnotí osobnú pracovnú zainteresovanosť vedúcich lesných obvodov v spolupráci s vedením správy pri realizácii lesníckych hospodárskych činností. Možno konštatovať ten známy fakt, že na stave lesa sa vždy prejaví, ak výkon lesníckych činností zabezpečuje v prevádzke lesník, ktorý býva v rámci lesného obvodu resp. v teritóriu lesnej správy a zároveň je na úseku časovo aspoň minimálne to jedno decénium. Výchova lesných porastov v preverovaných porastoch je urobená kvalitne a porasty sú v dobrom stave, je predpoklad ich kvalitnej finalizácie do veku, keď sa začne obnova porastov. LS sa venuje dôsledne výchove lesa už od štádia prerezávok. KLÚ oceňuje tiež lesohospodársku činnosť pracovníkov LS Pezinok pri realizácii prírode blízkeho hospodárenia prevažne v bukových porastoch a v menšej miere v dubo-bukových a dubových porastoch podľa zásad hnutia „ Pro silva“. Výsledky dosahovaného prirodzeného zmladenia (takmer 50 %) v obnovovaných porastoch sú veľmi dobré, šetria náklady na pestovnú činnosť najmä na umelé zalesňovanie a určite sčasti aj na následné ošetrovanie MLP. Ako z prehľadov vykazanej činnosti vidieť (str.4 zápisnice) za uplynulé decénium boli vykonané činnosti v ostatných pestovných prácach na úseku ochrany kultúr proti zveri v dosť veľkom rozsahu. V tomto trende treba stále pokračovať (na základe stavu poškodzovania MLP v niektorých lokalitách) a treba dúfať, že momentálna krízová finančná situácia je len prechodná, lebo dlhodobé nevykonávanie týchto lesníckych činností t. j. ochrany mladých kultúr proti zveri (súčasnosť) by mohlo mať v blízkej budúcnosti záporné následky na stav porastov podobne ako aj nevykonávanie vyžínania proti burine u novozaľožených MLP.

Prílohy:

- tab. č. 1 - 11 podľa textu

Prehľad sortimentov rko 2016-2018

	220-II.tr.ak.	230-III.A	231-III.B	232-III.C	233-III.D	239-Guf.chem.	250-vlák.	261-Palivo	Štiepka	Energ.drevo	200-Pri pni	920-Samovýr.	Spolu.
2016	7	558,41	702,94	752,94	839,33		2043,31	75,06	35,23	21,21	100,93	452,28	5588,64
2017	26	609,1	632,36	712,27	909,4	106,93	1785,48	99,9	50,89		29,52	409,89	5371,74
2018	6	388	514,96	767,47	62,01	879,8	2136,93	75,9			138,78	322,39	5292,24
Spolu	39	1555,51	1850,26	2232,68	1810,74	986,73	5965,72	250,86	86,12	21,21	269,23	1184,56	16252,62

Mestské lesy Pezinok					
Kalkulácia nákladov a výnosov pre rok 2018					
Ťažbová činnosť					
111	Prebierky -50			ha	273,00 m3
111	Prebierky +50			ha	152,00 m3
111	Obnovná úmyselná				3870 m3
111	Náhodná ťažba+SV				1005,00 m3
260	Spolu:	VÚ (ha)	0,00	ha	5 300 m3
	Rozpis sortimentácie	%	m3	€/m3	SPOLU
601	Výrezy I. a II. tr. akosti	0,09%	5	125,700	628,500 €
601	Výrezy III. A tr. akosti	0,77%	41	73,320	3 006,120 €
601	Výrezy III. B tr. akosti	8,21%	435	62,150	27 035,250 €
601	Výrezy III. C tr. akosti	23,75%	1 259	55,090	69 358,310 €
601	Výrezy III.D. tr. Akosti	20,75%	1 100	50,040	55 044,000 €
601	Štiepka	0,00%	0	0,000	0,000 €
601	Vlákninové drevo V. tr. akosti	33,60%	1 781	49,510	88 177,310 €
601	Palivové drevo VI. tr. akosti	2,60%	138	44,000	6 072,000 €
601	Samovýroba	10,21%	541	14,070	7 611,870 €
			5 300	48,478	256 933,360 €
					€
111	Ťažba dreva		4 759	2,800	13 325,200 €
121	Približovanie		4 759	11,160	53 110,440 €
126	Manipulácia		4 749	1,860	8 833,140 €
	Štiepkovanie		0	15,000	0,000 €
131	Odvoz dreva		3 524	4,800	16 915,200 €
002	PN ťažbovej činnosti			20,620	92 183,980 €
007	Réžia	44,58%	4 759	9,192	42 496,815 €
	Rentabilita	10%			0,000 €
	ÚVN - náklady na ťažbu			29,812	134 680,795 €
					€
	(Čistý výnos z ťažby dreva)				122 252,565 €
050	ÚVN - pestovnej činnosti	0%			87 751,385 €
002	Náklady SPOLU	FC			222 432,180 €
					€
600	Výnosy				256 933,360 €
500	Náklady				222 432,180 €
HV	Zisk				34 501,180 €
	Priemerné speňaženie dreva				48,478 €/m3
	Čistý výnos z 1 m3				6,510 €/m3
	Platba mestu za 1 m3			>>>>>>	6,500 €/m3
	Platba mestu, celkový nájom				34 450,000 €
	Rozdiel zo zaokrúhľovania >>>				€
	Priem. nájom lesných pozemkov na 1 ha		1171,87	ha	29,441 €/ha
	Platba mestu				29,441 €/ha

Mestské lesy Pezinok					
Kalkulácia nákladov a výnosov pre rok 2017					
Ťažbová činnosť					
111	Prebierky -50		ha	450,00	m3
111	Prebierky +50		ha	936,00	m3
111	Obnovná úmyselná			2944	m3
111	Náhodná ťažba+SV			970,00	m3
260	Spolu:	VÚ (ha)	0,00 ha	5 300	m3
	Rozpis sortimentácie	%	m3	€/m3	SPOLU
601	Výrezy I. a II. tr. akosti	0,08%	4	105,640	422,560 €
601	Výrezy III. A tr. akosti	0,79%	42	71,890	3 019,380 €
601	Výrezy III. B tr. akosti	11,98%	635	60,050	38 131,750 €
601	Výrezy III. C tr. akosti	18,11%	960	52,230	50 140,800 €
601	Výrezy III.D. tr. Akosti	24,53%	1 300	55,180	71 734,000 €
601	Štiepka	0,75%	40	45,000	1 800,000 €
601	Vlákninové drevo V. tr. akosti	33,60%	1 781	42,000	74 802,000 €
601	Palivové drevo VI. tr. akosti	2,60%	138	42,000	5 796,000 €
601	Samovýroba	7,55%	400	16,000	6 400,000 €
			5 300	47,594	252 246,490 €
					€
111	Ťažba dreva		4 900	3,525	17 272,500 €
121	Približovanie		4 900	6,930	33 957,000 €
126	Manipulácia		4 861	2,637	12 818,457 €
	Štiepkovanie		40	15,000	600,000 €
131	Odvoz dreva		3 250	4,180	13 585,000 €
002	PN ťažbovej činnosti			17,272	78 232,957 €
007	Réžia	46,1%	4 900	7,962	36 065,393 €
	Rentabilita	10%			0,000 €
	ÚVN - náklady na ťažbu			25,234	114 298,350 €
					€
	(Čistý výnos z ťažby dreva)				137 948,140 €
050	ÚVN - pestovnej činnosti	0%			107 136,591 €
002	Náklady SPOLU	FC			221 434,941 €
					€
600	Výnosy				252 246,490 €
500	Náklady				221 434,941 €
HV	Zisk				30 811,549 €
	Priemerné speňaženie dreva				47,594 €/m3
	Čistý výnos z 1 m3				5,813 €/m3
	Platba mestu za 1 m3			>>>>>>	5,800 €/m3
	Platba mestu, celkový nájom				30 740,000 €
	Rozdiel zo zaokrúhľovania >>>				€
	Priem. nájom lesných pozemkov na 1 ha		1171,87 ha		26,293 €/ha
	Platba mestu				26,293 €/ha

Mestské lesy Pezinok						
Kalkulácia nákladov a výnosov pre rok 2016						
Ťažbová činnosť						
111	Prebierky -50			ha	936,00	m3
111	Prebierky +50			ha	404,00	m3
111	Obnovná úmyselná				3012	m3
111	Náhodná ťažba+SV				1048,00	m3
260	Spolu:	VÚ (ha)	0,00	ha	5 400	m3
	Rozpis sortimentácie	%	m3	€/m3	SPOLU	€
601	Výrezy I. a II. tr. akosti	0,00%			0,000	€
601	Výrezy III. A tr. akosti	1,48%	80	74,340	5 947,200	€
601	Výrezy III. B tr. akosti	12,30%	664	54,070	35 902,480	€
601	Výrezy III. C tr. akosti	17,04%	920	51,930	47 775,600	€
601	Výrezy III.D. tr. Akosti	22,22%	1 200	46,980	56 376,000	
601	Štiepka	13,89%	750	45,000	33 750,000	
601	Vlákninové drevo V. tr. akosti	18,52%	1 000	36,910	36 910,000	€
601	Palivové drevo VI. tr. akosti	7,41%	400	41,950	16 780,000	€
601	Samovýroba	7,15%	386	16,000	6 176,000	€
			5 400	44,374	239 617,280	€
						€
111	Ťažba dreva		5 014	2,600	13 036,400	€
121	Približovanie		5 014	8,310	41 666,340	€
126	Manipulácia		2 560	2,090	5 350,400	€
	Štiepkovanie		750	15,000	11 250,000	
131	Odvoz dreva		3 423	4,950	16 943,850	€
002	PN ťažbovej činnosti			17,950	88 246,990	€
007	Réžia	50%	5 014	8,975	44 123,495	€
	Rentabilita	10%			0,000	€
	ÚVN - náklady na ťažbu			26,925	132 370,485	€
						€
	(Čistý výnos z ťažby dreva)				107 246,795	€
050	ÚVN - pestovnej činnosti	0%			84 055,500	€
002	Náklady SPOLU	FC			216 425,985	€
						€
600	Výnosy				239 617,280	€
500	Náklady				216 425,985	€
HV	Zisk				23 191,295	€
	Priemerné speňaženie dreva				44,374	€/m3
	Čistý výnos z 1 m3				4,295	€/m3
	Platba mestu za 1 m3			>>>>>>	4,300	€/m3
	Platba mestu, celkový nájom				23 220,000	€
	Rozdiel zo zaokrúhľovania >>>					€
	Priem. nájom lesných pozemkov na 1 ha		1171,87	ha	19,790	€/ha
	Platba mestu				19,790	€/ha

**Stanovisko hlavnej kontrolórky k vyhodnoteniu plnenia
finančného hospodárenia**
v LESY Slovenskej republiky, š.p., OZ Smolenice za rok 2018

V zmysle úplného znenia Zmluvy o zabezpečení hospodárenia v lesoch zo dňa 05.04.1993, zn. 5/1/77-1/93 v znení neskorších dodatkov k zmluve č. 1 až č. 34, ako aj na podklade tematických previerok vykonaných ÚHK počas roku 2018, je spracované Stanovisko HK k vyhodnoteniu plnenia finančných vzťahov s LESY Slovenskej republiky, š.p., OZ Smolenice (ďalej len „LESY SR, š.p.“) za rok 2018. Podkladom ku kontrole boli evidenčné podklady od LESY SR, š.p., a schválený Plán ťažby a Plán pestovnej činnosti na rok 2018. Dodatkom č. 34 k Zmluve o zabezpečení hospodárenia v lesoch bolo z plánu ťažobnej a pestovnej činnosti stanovená jednotková cena nájmu pre LESY SR, š.p., pre rok 2018 vo výške 6,50 €/m³ vyťaženého dreva.

Ekonomické ukazovatele k výpočtu Prerozdelenia hospodárskeho výsledku za rok 2018

ukazovateľ	m.j	rok 2018 plán	Plnenie za I. až IV.Q 2018 v €	Plnenie v %
Ťažba	m ³	5 300,00	5 292,24	99,85
Tržby z predaja	€	256 933,36	266 223,47	103,62
Náklady na ťažbu	€	134 680,795	115 426,38	85,70
Náklady na pestovnú činnosť	€	87 751,385	75 548,83	86,09
HV na porastoch (tržby - náklady)	€	34 501,18	75 248,26	
Náklady na nájomné	€	34 450,00	34 399,56	99,85
Hospodársky výsledok (tržby - náklady vr. nájomného)	€	34 501,18	40 848,70	145,48
50 %-ný podiel na hosp. výsledku	€		20 424,35	

LESY SR, š.p., OZ Smolenice, dosiahli hospodársky výsledok z činnosti na porastoch mesta Pezinok za rok 2018 zisk vo výške 75 548,83 € (t.j. tržby z predaja drevnej hmoty znížené o náklady na ťažobnú činnosť a náklady na pestovnú činnosť). Ukazovateľ – ročný plán nákladov na ťažbu bol naplnený len na 85,70 % a ukazovateľ – ročný plán nákladov na pestovnú činnosť bol naplnený na 86,09%.

Dosiahnutý celkový hospodársky výsledok, vrátane nájomného, z hospodárenia na lesoch mesta Pezinok v roku 2018 predstavuje zisk 40 848,70 €. Mesto Pezinok má, v zmysle zmluvných podmienok, 50% -ný podiel na tomto zisku, čo predstavuje sumu **20 424,35 €** pre rok 2018.

Klimentova Renata

Od: Horvath, Marian <Marian.Horvath@lesy.sk>
Odoslané: piatok, 15. februára 2019 8:16
Komu: Klimentova Renata; Zalesky Vladimir
Kópia: hollan@centrum.sk
Predmet: Mestské lesy PK
Prílohy: Zhodnotenie hospodárenia na LC ML Pezinok.docx

Dobrý deň,

Na základe spoločného sedenia na LS Pezinok zasielam zhodnotenie hospodárenia a návrh hospodárenia na Lesnom celku Mestské lesy Pezinok.

Ing. Marián HORVÁTH

Vedúci Lesnej správy Pezinok



Lesy Slovenskej republiky, š.p.

Odštepný závod Smolenice, Lesná správa Pezinok

Malacká cesta 6052/61B, 902 01 Pezinok

E-mail: marian.horvath@lesy.sk

Mobil: +421 918 333 055

Zhodnotenie hospodárenia na Lesnom celku Mestské lesy Pezinok za obdobie r. 2009-2018.

	Predpis k 1.1.2009	Vykonané 2009-2018	Zostatok úloh
Ťažba výchovná do 50 r.	5651	5175,46	475,54
Ťažba výchovná nad 50 r.	6001	3499,14	2501,86
Obnovná ťažba	104923	42345,02	62577,98
Úmyselná spolu	116575	51019,62	65555,38
Náhodná	0	65477,55	-65477,55
Mimoriadna	0	53,74	-53,74
Celkom	116575	116550,91	24,04

- Zdroj údajov lesná hospodárska evidencia
- Podľa § 22 ods. 2 zák. č. 326/2005 Z.z. o lesoch v znení zmien (ďalej len „zákon“) členenie druhov ťažby:
 - a) úmyselná; podľa programu starostlivosti o lesy, a to pri výchove lesa ako výchovná ťažba a pri obnove lesa ako obnovná ťažba,
 - b) mimoriadna; pri vyňatí alebo obmedzení využívania na základe rozhodnutia orgánu štátnej správy lesného hospodárstva podľa § 7 ods. 1, pri uplatňovaní výnimiek podľa § 31 ods. 3 a 6 alebo pri opatreniach vykonaných podľa § 32 a 33,
 - c) náhodná; ako súčasť opatrení na ochranu lesa podľa § 28 ods. 1 písm. a) až c) a i) alebo opatrení spojených s odstraňovaním následkov pôsobenia škodlivých činiteľov v lesoch.
- Zásady vykonávania ťažby podľa § 23 zákona:
 - a) Ťažba sa môže vykonať len po vyznačení ťažby a na základe písomného súhlasu hospodára.
 - b) Obhospodarovateľ lesa je povinný v záujme ochrany lesa vykonať náhodnú ťažbu do šiestich mesiacov od vzniku dôvodu na náhodnú ťažbu tak, aby nedošlo k vývinu, šíreniu a premnoženiu škodcov.
 - c) Ak je náhodná ťažba v rozsahu, ktorý presahuje 1/20 z celkového objemu dreva predpísaného na ťažbu programom starostlivosti o lesy pre lesný celok alebo vlastnícky celok, alebo ktorú nemôže obhospodarovateľ lesa vykonať do šiestich mesiacov, vypracuje návrh harmonogramu na jej vykonanie a predloží ho orgánu štátnej správy lesného hospodárstva na schválenie.
 - d) Objem dreva z ťažby v poraste s vekom nad 50 rokov sa môže oproti objemu ťažby odporučenému v programe starostlivosti o lesy prekročiť najviac o 15%. Ak objem vyťaženého dreva, vrátane objemu dreva odumretých a ponechaných stromov, dosiahol objem ťažby odporučený v programe starostlivosti o lesy zvýšený o 15%, môže obhospodarovateľ lesa ďalej vykonávať len náhodnú ťažbu alebo mimoriadnu ťažbu.
 - e) Celkový objem dreva predpísaný na ťažbu programom starostlivosti o lesy pre lesný celok (§ 39 ods. 3) nemožno ťažbou prekročiť.
- Hospodárenie na Lesnom celku Mestské lesy Pezinok za obdobie r. 2009-2018 bolo ovplyvnené vetrovou kalamitou v r. 2010 a následnými kalamitami spôsobenými vetrom, námrazou a suchom. Celkový objem vykonanej náhodnej ťažby je 65477,55 m³ dreva, čo predstavuje 56,1 % z celkovej vykonanej ťažby 116550,91 m³ dreva. Obnovná ťažba bola vykonaná o objeme 42345,02 m³ dreva, čo predstavuje 40,3 % z predpisu obnovnej ťažby 104923 m³ dreva. Pestovná činnosť bola ovplyvnená povinnosťou podľa § 20 ods. 4 zákona vykonať obnovu lesa na holine najneskôr do dvoch rokov a v ochranných lesoch do troch rokov od skončenia kalendárneho roka, v ktorom holina vznikla. Lesný porast vzniknutý po obnove lesa je obhospodarovateľ lesa povinný zabezpečiť do dvoch až desiatich rokov od uplynutia lehoty obnovy lesa diferencovane podľa programu starostlivosti o lesy.

Výhľad hospodárenie na Lesnom celku Mestské lesy Pezinok za obdobie r. 2019-2028

- predložený návrh vyhotoviteľa programu starostlivosti o lesy na LC Mestské lesy Pezinok na obdobie r. 2019-2028:
 - ťažba celkom 75290 m³
 - ťažba obnovná 59474 m³
 - ťažba výchovná do 50 r. 4891 m³
 - ťažba výchovná nad 50 r. 10925 m³
- z uvedeného návrhu je zrejmé, že príde k zníženiu celkového objemu ťažby zo 116575 m³ na 75290 m³. V obnovnej ťažbe predpísaný objem je znížený cca o ½ v porovnaní s predchádzajúcim decéniom r. 2009-2018 (104923 vs. 59474). Z dôvodu obtiažneho zabezpečenia mladých lesných porastov po kalamitách (lokalita Ondrovičov obrázok, okolie Rudných Baní) je predpoklad, že objem obnovnej ťažby bude skutočne nižší ako je návrh zhotoviteľa programu starostlivosti o les.
- zalesňovanie – vykonanie umelej obnovy bude vo vyššom rozsahu, vzhľadom na permanentné straty na mladých lesných porastoch spôsobené škodlivým činiteľom sucho a zver. Predpokladáme, že objem nákladov na pestovnú činnosť vzrastie na výšku 120-130 tis. EURO/rok.
- výchovné zásahy v porastoch – prerezávky, výchovné ťažby do 50 r. a výchovné ťažby nad 50 r. navrhujeme vykonávať naďalej vzhľadom na ustanovenie § 28 zákona - vykonávať preventívne opatrenia na zabránenie nadmerného rozšírenia biotických škodlivých činiteľov, zabezpečenie stability a odolnosti lesných porastov. Pri výchovných zásahoch v porastoch dochádza k znižovaniu počtov jedincov za účelom zvyšovania stability porastov, zlepšovania hygieny porastov, zlepšovania kvality aj kvantity porastov.
- Návrh na vykonanie spoločných obhliadok za účasti povereného zástupcu Mesta Pezinok a LS Pezinok v porastoch pred vykonaním náhodnej ťažby a obnovnej ťažby.

V Pezinku 15.2.2019

Vypracoval: Ing. Marián Horváth, vedúci LS Pezinku

- Zvieratá
- Nakladanie s odpadmi
- Komunikácie
- Verejné osvetlenie
- Cintorínske služby
- Sadzobník poplatkov
- Pasport 2015
- Posielanie podnetov
- Čo (ne)vidíme

Kultúra

Služby

Cestovný ruch

Šport

Projekty a granty

Dôležité kontakty

RÝCHLA NAVIGÁCIA

Časopis **Pezinčan**

Televízia **Časopis Pezinčan**

Prevenia kriminality

Žiadosti a tlačivá

Programy na marec 2019

Kontakty na MsÚ

tel. čísla a emaily pracovníkov



Elektronické služby

Elektronické formuláre



eGovernment

Zmluvy, objednávky, faktúry



GIS Pezinok

Geografický informačný systém



Malé Karpaty.

Z vlastníctva lesov nevyplýva len ekonomické zhodnocovanie produktov lesa, ale najmä zodpovednosť za to, že les bude plniť všetky svoje celospoločensky užitočné funkcie. Po nadobudnutí vlastníckych práv k lesom, zvolilo Mesto Pezinok formu nájomno zmluvného partnerstva so Západoslovenskými lesmi, š.p. Bratislava. Po transformácii sú od 1.1. 2000 ich nástupníckou organizáciou Lesy SR, š.p. Banská Bystrica. Zmluva o zabezpečení hospodárenia v lesoch medzi Mestom a Lesmi (nájomca), zastúpenými Lesnou správou Pezinok (tel. č. 033/640 80 50), bola uzavretá v apríli 1993 a v znení noviel a dodatkov platí i v súčasnosti. Je založená na princípe komplexnej starostlivosti, pričom nájomca je povinný zabezpečiť plnenie všetkých činností vyplývajúcich zo všeobecne záväzných právnych predpisov. Jedná sa predovšetkým o plnenie predpisov v pestovnej a ťažbovej činnosti tak, ako sú zakotvené v LHP. Okrem toho sa starostlivosť dotýka protipožiarnych a protipovodňových opatrení, údržieb ciest a zväznic, ochranných služieb apod. Podmienky zmluvy zaväzujú nájomcu k hospodárnosti z hľadiska reálne dostupných možností a k rešpektovaniu všeobecne záväzných nariadení Mesta a pokynov primátora. V zmluve je pevne dohodnutá organizácia hospodárenia a finančné vzťahy. Na základe vzájomne odsúhlaseného plánu ťažby a pestovnej činnosti sa každoročne dodatkom stanoví nájomné za 1m³ vyťaženej drevnej hmoty. Ťažbu dreva zabezpečuje zmluvný partner dodávateľsky živnostníkmi a to ťažobnými skupinami zo stredného Slovenska, ako aj z pezinského regiónu. Súčasťou odbornej správy MLP sú aj pravidelné víkendové strážne služby pracovníkov Lesnej správy, zamerané predovšetkým na predchádzanie požiarom, prípadne ich včasné zistovanie. Význam pohybu pracovníkov LS v lesoch nielen o víkendoch je však potrebné vidieť aj v predchádzaní a postihoch za porušovanie ďalších právnych predpisov (nepovolená ťažba dreva, pytliactvo, nepovolený vjazd motorovými vozidlami).

Od roku 2008 sa na území LC MLP hospodári v zriadenom objekte PRO SILVA „Obrázky“. Tento objekt bol zriadený na demonštráciu prírode blízkych postupov vo výchove a obnove lesných porastov s cieľom dosahovať v budúcnosti čo najvyšší ekonomický efekt z dopestovanej drevnej hmoty pričom sprievodným javom je, čo najvyššie percento prirodzenej obnovy. S tým súvisí výrazné šetrenie finančných prostriedkov na pestovnú činnosť pri neustálom zvyšovaní hodnoty ostatných mimoprodukčných funkcií lesa.

Nakoľko v roku 2008 sa skončila platnosť desaťročného LHP pre LC MLP pracoval v roku 2008 odborne spôsobilý vyhotoviteľ LHP na jeho obnove. V prvom roku platnosti LHP, t. j. v roku 2009, sa hospodáril podľa tzv. provizória, ktoré je následne zapracované do definitívnej verzie LHP na decénium.

Cieľom vedenia Mesta, ako aj zmluvných partnerov je, aby mestské lesy plnili všetky svoje celospoločensky užitočné funkcie. To znamená nielen funkciu ekonomickú, ale aj rekreačnú, ochrannú a zdravotnú.

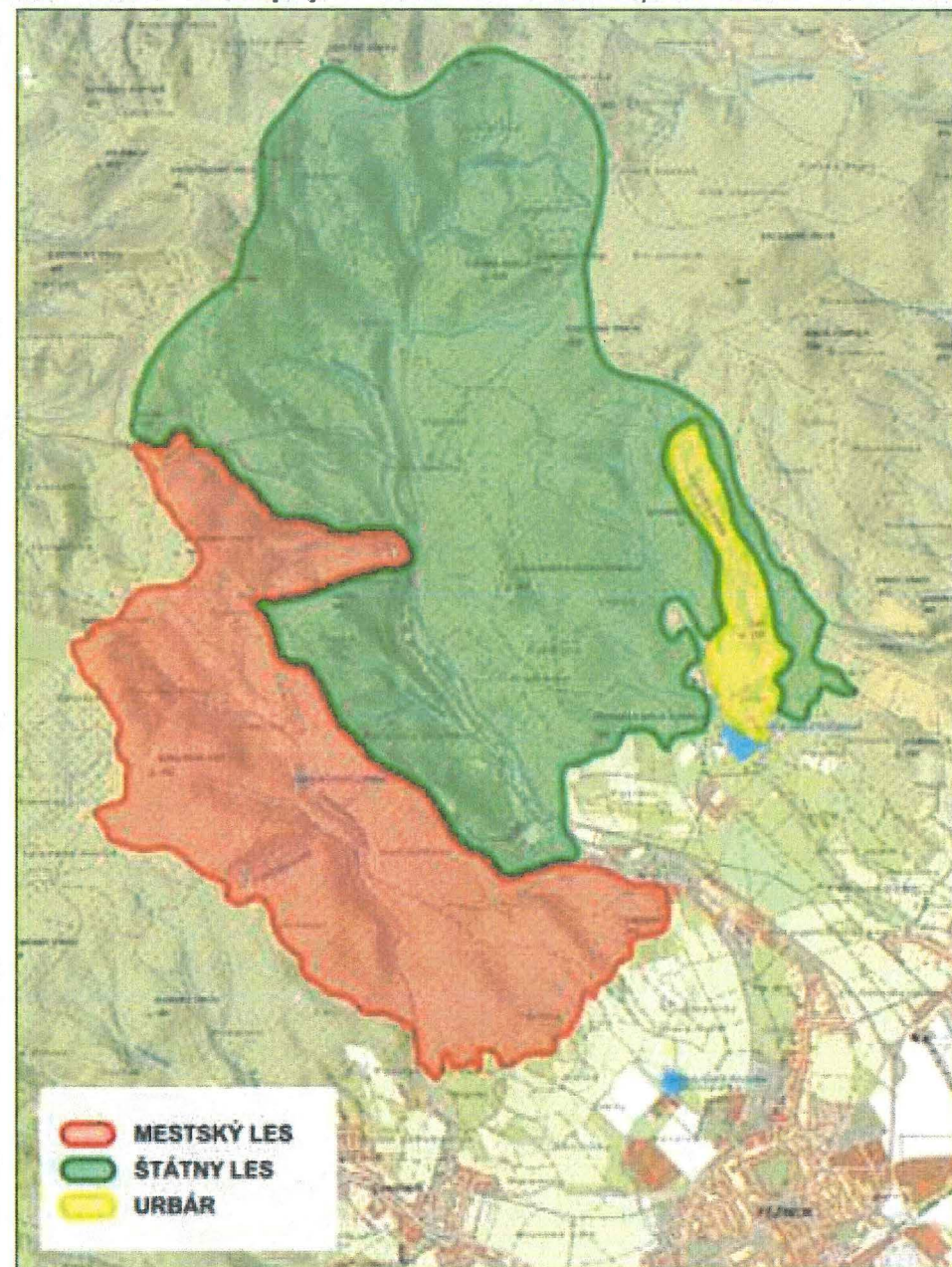

Na začiatok